

Sperimentare con l'Electronica e il Computer

Anno XVII - Numero 2 - Febbraio 84

L. 3.000

PRESENTATO A LONDRA

IN ANTEPRIMA MONDIALE

**IL NUOVO
SINCLAIR QL
SUPER BASIC**



Spedizione in Abb. Postale Gruppo III/70

- CLINIC DIGITERM
- CODIFICATORE STEREO
- ESPANDETE IL VOSTRO VIC 20
- UNITA' EFFETTI PER CHITARRA ELETTRICA
- TERMOSPECCHIO PER AUTOVEICOLI
- PROGRAMMABLE JOYSTICK INTERFACE PER SPECTRUM

HOME COMPUTER
SC-3000

Il computer per studiare informatica, chimica, musica, grafica.

Prova SC-3000. È prodotto da SEGA, il più grande creatore di videogiochi a gettone. Con SC-3000 e le cassette BASIC, MUSICA, GRAFICA impari a programmare un computer, a comporre musica, a creare animazioni. E quando hai voglia di giocare puoi scegliere tra tanti grandi giochi diversi, con situazioni e grafica incredibilmente seducenti. Perché SC-3000 non è soltanto prodotto da un grande del videogame, ma è anche un grande

computer con una CPU Z-80A (come i personal più sofisticati) e 48 kbyte di memoria interna, grafica a 16 colori e interfacciabilità con una lunga serie di periferiche, stampanti, memorie esterne, anche a dischi, oltretutto, naturalmente con il televisore a colori. Si può giocare con la tastiera e con gli appositi comandi a leva.



INTERNO

BASIC

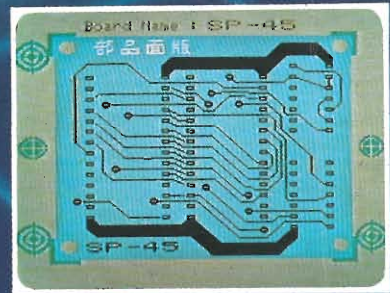

MUSICA



Usando la cassetta MUSICA puoi comporre la musica che vuoi sullo schermo TV. Lo SC-3000 incorpora un sintetizzatore musicale triadico che ti permette di comporre e ascoltare ogni tipo di musica: dal jazz al pop al classico.

Con le cassette BASIC puoi creare i tuoi programmi di animazione, di grafica e di calcolo. I programmi BASIC consentono tra l'altro operazioni decimali con 12 cifre significative

SC-3000 IL COMPUTER CHE COSTA COME UN VIDE

66

E per giocare con tanti irresistibili giochi.



MONACO GP

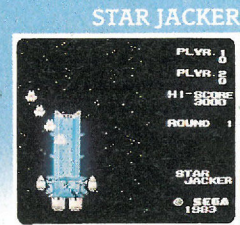

STAR JACKER

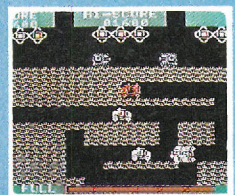

BORDERLINE

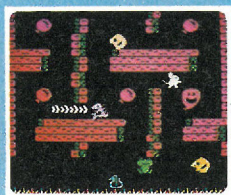

POP FLAMINGO



SAFARI HUNTER

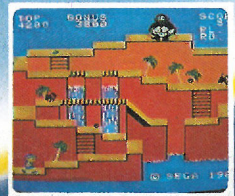

CONGO BONGO

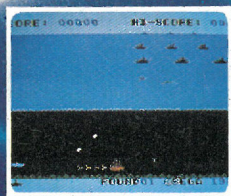

N-SUB

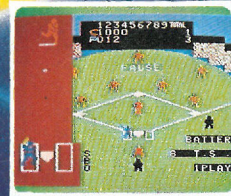

BASEBALL



SINDBAD MISTERY



YAMATO

in **OFFERTA di LANCIO** a sole **L. 368.000*** compresa cassetta BASIC livello III° A da 16 kbyte RAM

*iva esclusa

concessionaria per l'Italia

MELCHIONI



Il computer SC-3000 in versione videogame. Si nota la cassetta-gioco inserita nell'apposito alloggiamento (a destra) e un comando a leva già applicato al computer (se ne possono applicare due per giocare con un avversario). Così preparato lo SC-3000 è identico a un videogioco da bar di alta qualità perché SEGA produce sia il videogioco domestico che i giochi da sala.



SEGA

Chiedilo nei migliori negozi

OGGIO MA CHE TI SERVIRÀ 1.000 VOLTE DI PIÙ.

GRANDE OFFERTA EXELCO

PERIFERICHE PER ZX Spectrum

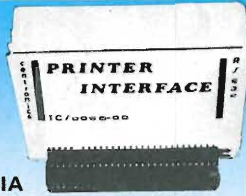

INTERFACCIA PARALLELA CENTRONICS/SERIALE 232
 Compatibile Centronic per il collegamento con qualunque stampante o periferica munita di questa interfaccia in ingresso. Completa di cassetta software applicativo e istruzioni in italiano.
TC/0060-00 L. 110.000

CAVO PER INTERFACCIA PARALLELA
 Per il collegamento dell'interfaccia parallela TC/0060-00.
TA/2310-00 L. 30.000



STAMPANTE "ALPHACOM 32"
 Caratteri: 32 per riga
 Compatibile con ZX81 e ZX Spectrum.
 Sono possibili tutti i tratti grafici.
 Carta termica.
 Alimentazione autonoma.
TC/0190-00 L. 239.000



DUST COVER
 Elegante foderina per proteggere il vostro computer dalla polvere.
TA/3620-00 L. 6.800



INTERFACCIA PROGRAMMABILE "AGF"
 Per uno o due joystick.
 Compatibile con qualsiasi gioco.
 Adatto per ZX Spectrum e ZX81.
 Completa di cassetta dimostrativa.
TC/0075-00 L. 70.000

A richiesta:
QUICK SHOT SPECTRAVIDEO
 Un joystick di qualità per i vostri videogiochi.
 La cloche anatomica è stata studiata per consentirvi di giocare per ore senza risentire di alcun dolore al palmo della mano.
ZV/6500-00 cad. L. 22.900

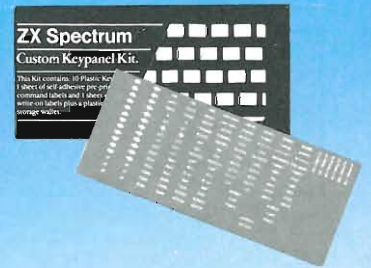

KIT DI ADESIVI PER PERSONALIZZARE LA TASTIERA DELLO ZX SPECTRUM
 Il kit è composto da:
 10 pannelli perforati in plastica.
 1 foglio di etichette autoadesive neutre.
 1 foglio di etichette autoadesive prestampate con diciture, simboli e frecce.
 Trasforma la tastiera personalizzandola, inserendo a piacere diciture, simboli e frecce, a secondo delle funzioni desiderate.
TA/8000-00 L. 12.000

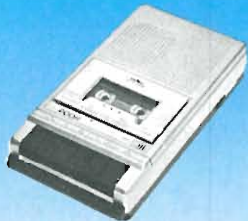

REGISTRATORE "POOH"
 Particolarmente indicato per gli home computer.
 Alimentazione: 220 V.c.a. - 50 Hz oppure 6 V.c.c. - 4 pile da 1,5 V.
 Dimensioni: 215x35x170 mm
02/1630-05 L. 52.100 I.V.A. 20%

EXELCO

LA PIU' GRANDE ORGANIZZAZIONE EUROPEA DI VENDITE PER CORRISPONDENZA DI PRODOTTI ELETTRONICI

a casa vostra subito!

Se volete riceverli velocemente compilate e spedite in busta il "Coupon".

Div. **EXELCO**

Via G. Verdi, 23/25
 20095 - CUSANO MILANINO - Milano

MODELLO	Quantità	MODELLO	Quantità	MODELLO	Quantità
TC/0060-00		TA/3620-00		ZV/6500-00	
TA/2310-00		TA/8000-00		02/1630-00	
TC/0190-00		TC/0075-00			

Desidero ricevere il materiale indicato nella tabella, a mezzo pacco raccomandato, contro assegno, all' seguente indirizzo:

Nome

Cognome

Via

Città

Data C.A.P.

Desidero ricevere la fattura SI NO

Partita I.V.A. o, per i privati
 Codice Fiscale

Acconto L.



Sarà data precedenza alle spedizioni, se assieme all'ordine verrà incluso un anticipo di almeno L. 10.000. Aggiungere L. 5.000 per il recapito a domicilio.
 I prezzi vanno maggiorati dell'I.V.A. 18% e sono validi fino a luglio 1984.

Auto, chitarre e Spectrum

Era richiesto, era utile, lo presentiamo a tempo record prima della fine dell'inverno. Ci riferiamo al "termospecchio" capace di mantenere a temperatura costante lo specchietto retrovisore esterno degli autoveicoli eliminando di conseguenza qualsiasi forma di umidità come ghiaccio, brina pioggia ecc. L'utile apparecchietto basa il suo funzionamento su di un nuovissimo termistore prodotto da una tra le più grosse case costruttrici di componenti.

Di analogico questo numero offre anche un "encoder stereo" per emittenti radiofoniche private ed una "unità di effetti per chitarra elettrica" rivolta sia agli strimpellatori che ai professionisti più esigenti. Assai comodo si dimostra il termometro digitale "clinic digi-term" in grado di rilevare istantaneamente la temperatura corporea dei pazienti.

Nella zona hardware troviamo alcune schede di espansione per il VIC 20 che sicuramente faranno la gioia dei molti possessori di questo simpatico personal che ci proponiamo di trattare anche in futuro.

L'assistenza tecnica per i Sinclair affronta in questo e nel prossimo numero la stampante della serie ZX.

Il Sinclub trova sempre maggior plauso riuscendo ad accontentare tutti in poco spazio. Come è, inoltre, possibile notare dagli indirizzi dei vari Sinclair Club sparsi in tutta Italia, l'interesse verso i microcomputers della Sinclair, Spectrum in testa, cresce geometricamente col passare dei mesi dimostrando la versatilità di questi sistemi che permettono, oltre ad applicazioni gestionali, anche lo sviluppo dei video giochi oggi tanto in auge.

PHILIPS



Electronic
Components
and Materials

MOTORI PHILIPS PER TUTTE LE APPLICAZIONI

- Motori sincroni unidirezionali
- Motori sincroni reversibili
- Motori passo-passo
- Motori in c.c. con ferro
- Motori in c.c. senza ferro
- Circuiti integrati per il pilotaggio

Settori d'impiego

- Temporizzazione e controllo per applicazioni professionali e industriali
- Unità -periferiche di calcolatori e lettori di nastro
- Registratori video, audio, giradischi, ecc.

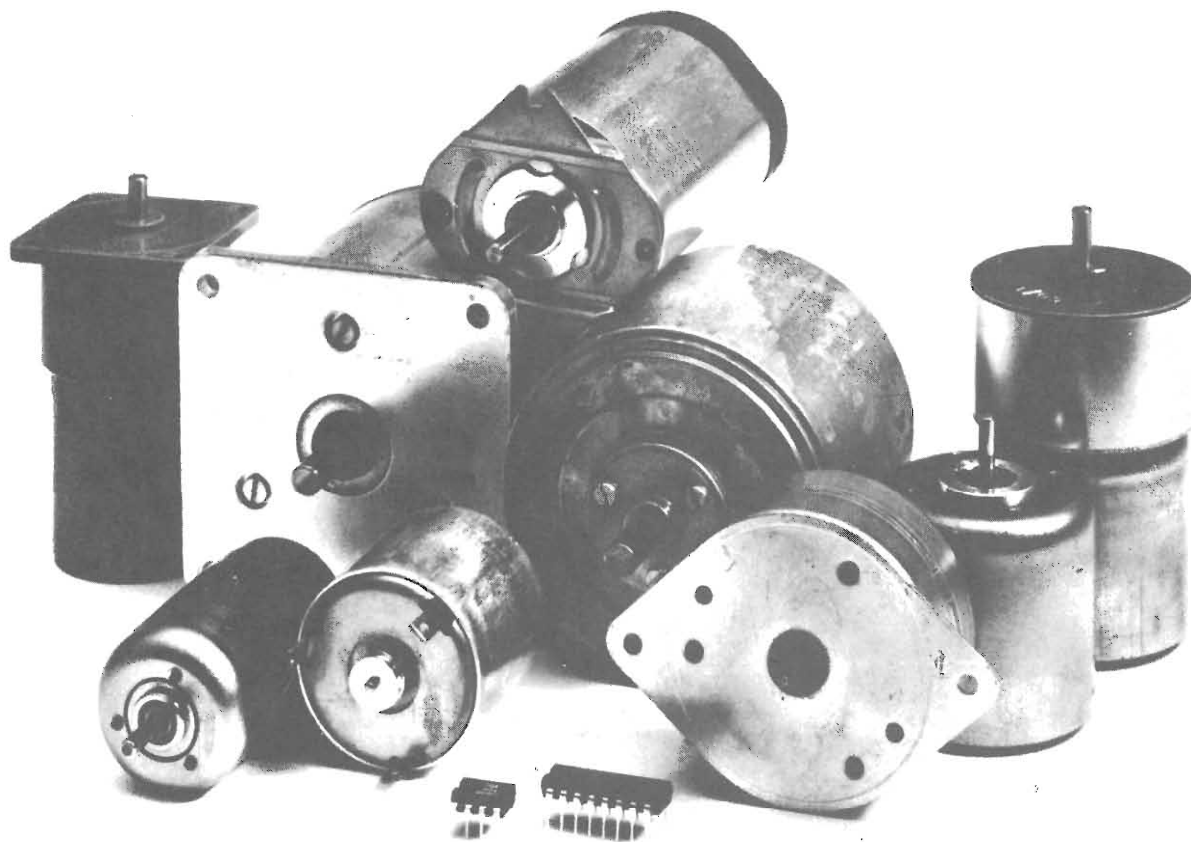

Per ulteriori informazioni
rivolgersi a:

BRITELEC

Viale Fulvio Testi, 327 - tel. 6445 (20 linee)
20162 MILANO - Telex: 331271 PHIMIL



Editore

Direttore responsabile
RUBEN CASTELFRANCHI

Direttore Tecnico
SALVATORE LIONETTI

Coordinatore tecnico
GIANNI DE TOMASI

Consulenza tecnica e
progettazione elettronica
ANGELO CATTANEO
FILIPPO PIPITONE

Redazione
SERGIO CIRIMBELLI
FRANCO TEDESCHI
FABRIZIO CONTI

Fotografia
LUCIANO GALEAZZI
TOMASO MERISIO

Disegnatore
MAURO BALLOCCHI

Contabilità
M. GRAZIA SEBASTIANI
CLAUDIA MONTU'

Abbonamenti
ROSELLA CIRIMBELLI
PATRIZIA GHIONI
ORIENTA DURONI

Spedizioni
GIOVANNA QUARTI
PINUCCIA BONINI

Hanno collaborato
a questo numero
ALDO BORRI
FABIO VERONESE
MARCO FREGONARA
GIANCARLO BUTTI

Direzione, Redazione,
Amministrazione
Via dei Lavoratori, 124
20092 Cinisello Balsamo - Milano
Tel. (02) 61.72.671 - 61.72.641

Sede Legale
Via V. Monti, 15 - 20123 Milano
Autorizzazione alla pubblicazione
Trib. di Monza n. 258 del 28.11.74

Pubblicità
Concessionario in esclusiva
per l'Italia e l'Estero
SAVIX S.r.l.
Tel. (02) 6123397

Fotocomposizione
LINEACOMP S.r.l.
Via Rosellini, 12 - 20124 Milano

Stampa
LITOSOLE - 20080 ALBAIRATE (MILANO)

Diffusione
Concessionario esclusivo per l'Italia
SODIP - Via Zuretti, 25 - 20125 Milan

Spediz. in abbon. post. gruppo III/70

Prezzo della Rivista L. 3.000
Numero arretrato L. 5.000

Abbonamento annuo L. 28.000
Per l'estero L. 42.000

I versamenti vanno indirizzati a:
Jacopo Castelfranchi Editore
Via dei Lavoratori, 124
20092 Cinisello Balsamo - Milano
mediante l'emissione di assegno
circolare cartolina vaglia o utilizzando
il c/c postale numero 315275

Per i cambi d'indirizzo allegare
alla comunicazione l'importo di
L. 500, anche in francobolli, e indicare
insieme al nuovo anche il vecchio
indirizzo.

* Tutti i diritti di riproduzione e
traduzione degli articoli pubblicati
sono riservati.



Mensile associato all'USPI
Unione Stampa
Periodica Italiana

Sperimentare

Febbraio 1983

SOMMARIO

EDITORIALE	5
STAMPA ESTERA	
Notizie dal mondo	13
HOBBY	
VU Meter a LED	16
ELETTRONICA E MUSICA	
Unità effetti per chitarra elettrica	18
ELETTRONICA E AUTO	
Termo specchio per auto	25
ALTA FREQUENZA	
Codificatore stereo fatto in casa	29
IL MERCATINO DI SPERIMENTARE	66
PERSONAL COMPUTER	
Assistenza tecnica per Sinclair	70
Unità periferiche per Commodore 64	73
Programmable Joystick interface	77
Quantum Leap: e Sinclair inventa il Super Basic	100
HARDWARE	
Interfaccia analogica per ZX81 e VIC 20	80
Espandete il vostro VIC 20	83
STRUMENTAZIONE	
Clinic digiterm	90
Contatore LCD 1,2 ÷ 1,5 GHz - III parte	105
NUOVE TECNOLOGIE	
TX codificatore DTMF per telefonia - I parte	96
CONSULENZA	
Filo diretto	111
SPECIALE SINCLUB	
Junior	34
Software applicativo	37
Linguaggi	42
Software fai da te	46
Linguaggio macchina	50
Recensiti per voi	54
Il nuovo Sinclair QL "Quél"	57
La posta	69

OPEN MASTER

EE
EXTRA EFFICIENCY

dbx

TEAC X-1000 RBL

TEAC X-1000 R

Tre motori in corrente continua.
Registrazione ed ascolto bidirezionale.
Sei testine.
Trascinamento del nastro a doppio capstan servocontrollato e assistito da micro-computer.
Risposta in frequenza:
30 - 34.000 Hz
Sistema DBX incorporato.
Rapporto S/R: 100 dB (con DBX)
Compatibile con nastri EE (Extra Efficiency)
Ricerca automatica dei brani.
Ripetizione automatica di sezioni del nastro.

TEAC®

ABBONARSI. UNA BUONA ABITUDINE.

Abbonarsi è sempre una buona abitudine, ma ciò vale ancora di più se le riviste sono JCE. I motivi sono semplici.

Abbonandosi, **si ricevono le riviste preferite a casa propria almeno una settimana prima** che le stesse appaiano in edicola.

Si ha la **certezza di non perdere alcun numero** (c'è sempre qualche cosa d'interessante nei numeri che si perdono...) Il nostro ufficio abbonamenti, infatti, rispedisce tempestivamente eventuali copie non giunte, dietro semplice segnalazione anche telefonica.

Si risparmia fino al 35% e ci si pone al riparo da futuri aumenti di prezzo pressoché certi in questa situazione di mercato.

Ma le **riviste JCE offrono anche di più: la tessera negozi convenzionati JCE 1984**, per esempio, un privilegio che dà diritto a sconti speciali su determinati prodotti in molti negozi italiani.

Un libro in omaggio e lo sconto del 20-30% su molti **altri libri** di elettronica. Oppure lo sconto del 10%, valido tutto l'anno su tutti i libri, novità comprese, distribuiti dalla JCE. Diritto a ricevere preziosissime opere, qualche esempio: il **VI volume degli Appunti di Elettronica**, la pubblicazione a fascicoli che ha riscontrato grandissimo favore.

Le nuove **Schede di Riparazione TV 1984** tanto utili a tecnici e autodidatti.

Il **2° volume Selezione di progetti elettronici** con tanti circuiti da realizzare scelti fra i migliori pubblicati e di sicuro funzionamento.

E... infine **la grande possibilità di vincere milioni in premi** partecipando al favoloso Concorso 1984.

Concludendo, se siete interessati all'elettronica entrate anche voi nella élite degli abbonati alle riviste JCE.

Una categoria di privilegiati.

Abbonarsi alle riviste JCE è proprio un affare!



LE VANTAGGI ABBONAMENTI

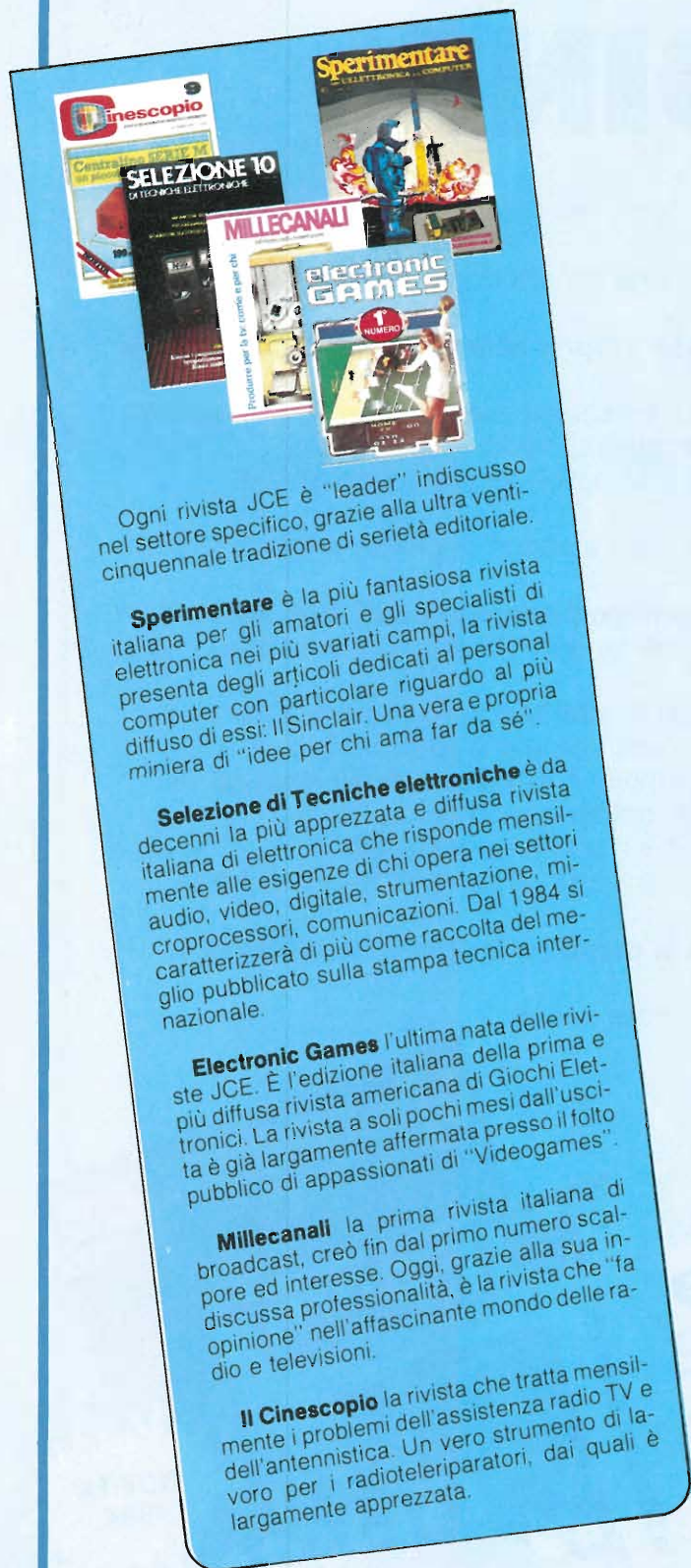

Abbonamento annuo a SINGOLE riviste

- | | |
|--|--|
| <input type="checkbox"/> SPERIMENTARE | L. 28.000 anziché L. 35.000 |
| <input type="checkbox"/> SELEZIONE | L. 29.000 anziché L. 35.000 |
| <input type="checkbox"/> CINESCOPIO | L. 31.000 anziché L. 38.500 |
| <input type="checkbox"/> MILLECANALI | L. 32.000 anziché L. 38.500 |
| <input type="checkbox"/> ELECTRONIC GAMES | L. 24.000 anziché L. 30.000 |

Abbonamento annuo a DUE riviste

Ulteriore sconto di **L. 2.000** sulla somma dei prezzi di abbonamento delle singole riviste.

(es.: **SP* + SE***) L. 57.000 - L. 2.000 = L.55.000

Abbonamento annuo a TRE riviste

Ulteriore sconto di **L. 4.000** sulla somma dei prezzi di abbonamento sulle singole riviste.

(es.: **SP + SE + CN***) L. 88.000 - L. 4.000 = L. 84.000

Abbonamento annuo a QUATTRO riviste

Ulteriore sconto di **L. 8.000** sulla somma dei prezzi di abbonamento sulle singole riviste.

(es.: **SP + SE + CN + MC***) L. 120.000 -
L. 8.000 = L. 112.000

Abbonamento annuo a tutte e CINQUE le riviste

Ulteriore sconto di **L. 10.000** sulla somma dei prezzi di abbonamento sulle singole riviste.

(es.: **SP + SE + CN + MC + EG***) L. 144.000 -
L. 10.000 = L. 134.000

LEGENDA:

SP = SPERIMENTARE, SE = SELEZIONE, CN = CINESCOPIO,
MC = MILLECANALI, EG = ELECTRONIC GAMES

SE PROPOSTE AMENTO.



Privilegi per tutti gli abbonati

Uno di questi 8 libri a scelta (per l'ordinazione del libro gli abbonati riceveranno una apposita comunicazione) + la tessera dei negozi convenzionati 1984.



Per i versamenti ritagliate il modulo c/c postale inserito in questa rivista, completatelo, indicando anche il mese da cui l'abbonamento dovrà decorrere.
È possibile effettuare versamenti anche sul ccp n. 315275 intestato a JCE, Via dei Lavoratori, 124 - 20092 Cinisello B. oppure inviare un vaglia o assegno postale al nostro ufficio abbonamenti.



Ulteriori privilegi riservati agli abbonati a due riviste:



Per tutte le altre combinazioni



Per combinazioni comprendenti la rivista Cinescopio

-2000



Ulteriori privilegi riservati agli abbonati a tre riviste:



Entrambi i volumi offerti

-4000



Ulteriori privilegi riservati agli abbonati a quattro riviste



-8000



Ulteriori privilegi riservati agli abbonati a cinque riviste



-10000



OFFERTA ECCEZIONALE! *Kuriuskit*



MINISINTONIZZATORE FM
KS 102 L. 9.500



MISCELATORE AUDIO 2 CANALI
KS 130 L. 4.500



VU-METER LOGARITMICO A LED
KS 143 L. 28.900



TIMER PER TEMPI LUNGI
KS 150 L. 8.900



INVERTITORE PER LUCI PSICHEDELICHE
KS 239 L. 2.500



LUCI PSICHEDELICHE A 12 Vc.c.
KS 242 L. 13.000



PROTEZIONE AUTOMATICA DI ALIMENTAZIONE
KS 255 L. 6.500



LAMPEGGIATORE SEQUENZIALE A 10 LED
KS 261 L. 11.000



LUCI SEQUENZIALI A 10 VIE
KS 262 L. 46.500



AMPLIFICATORE DI SUPER-ACUTI
KS 280 L. 2.000



INNAFFIATORE AUTOMATICO
KS 310 L. 6.500



STEREO SPEAKER PROTECTOR
KS 380 L. 3.500



SOPPRESSORE DINAMICO DEL RUMORE
KS 385 L. 13.000



TEMPORIZZATORE LUCI DI CORTESIA PER AUTO
KS 445 L. 6.000



ANTIFURTO PER MOTO
KS 450 L. 11.500



AVVISATORE OTTICO ACUSTICO PER LUCI AUTO
KS 454 L. 9.500



RICEVITORE PER COMANDO A DISTANZA
KS 483 L. 10.500



RICEVITORE PER CHIAMATA TELEFONICA A ONDE CONVOGLIATE
KS 484 L. 11.000



SEGNALATORE DI CHIAMATA TELEFONICA
KS 560 L. 9.500

I FAVOLOSI KIT

EXELCO
LA PIU' GRANDE ORGANIZZAZIONE EUROPEA DI VENDITE PER CORRISPONDENZA DI PRODOTTI ELETTRONICI

a casa vostra subito!

Se volete riceverlo velocemente compilate e spedite in busta il "Coupon"

DIV. **EXELCO**

Via G. Verdi, 23/25
20095 - CUSANO MILANINO (MILANO)

MODELLO	Qt.	MODELLO	Qt.	MODELLO	Qt.	MODELLO	Qt.
KS 102		KS 255		KS 385		KS 560	
KS 130		KS 261		KS 445			
KS 143		KS 262		KS 450			
KS 150		KS 280		KS 454			
KS 239		KS 310		KS 483			
KS 242		KS 380		KS 484			

Desidero ricevere il materiale indicato nella tabella, a mezzo pacco raccomandato, contro assegno, al seguente indirizzo:

Nome

Cognome

Via

Città

Data C.A.P.

Desidero ricevere la fattura SÌ NO

Partita I.V.A. o, per i privati Codice Fiscale

Acconto L.

Sarà data precedenza alle spedizioni, se assieme all'ordine verrà incluso un anticipo di almeno L. 10.000. Aggiungere L. 5.000 per il recapito a domicilio.

I prezzi sono comprensivi di IVA

Kuriuskit

Kuriuskit



Notizie dal Mondo

a cura della Redazione

RADAR PER RENDEZ-VOUS SPAZIALE

La fotografia mostra i tecnici del Radar Systems Group presso la Hughes Aircraft Company che controllano un importante gruppo elettronico del sottosistema radar e comunicazioni della navetta spaziale.

Il radar in banda Ku consente all'equipaggio dello Shuttle di effettuare il rendez-vous con satelliti in orbite basse per riparazioni o ricupero. Esso è in grado di rilevare e seguire nello spazio bersagli di dimensioni di solo 1 m² con portate fino a 22 km. Questa portata può essere aumentata a 555,6 km quando il bersaglio è munito di un amplificatore elettronico di segnale. In figura 2, si può osservare un satellite per comunicazioni HS 376, costruito dalla Hughes Aircraft Company, che galleggia nello spazio allontanandosi dalla navetta Columbia dopo l'espulsione.

Durante il settimo volo dello Shuttle effettuato lo scorso giugno, il radar in banda Ku ha seguito con

successo il pallet SPAS costruito nella Germania Federale, consentendo al pilota della missione di ef-

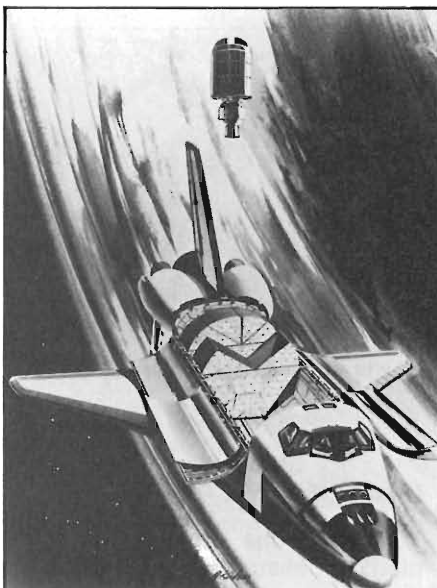

Il satellite per comunicazioni H3376 viene espulso dalla navetta Columbia nello spazio.

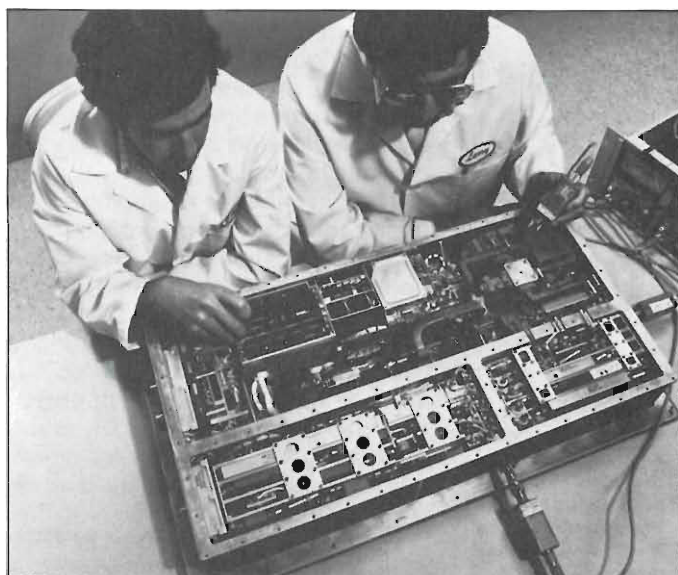

Ecco i tecnici del Radar Systems Group mentre eseguono la revisione di un gruppo radar della navetta spaziale.

fettuare il rendez-vous in orbita e volare di conserva con il pallet in modo da consentire il ricupero mediante il braccio manipolatore dello Shuttle.

La parte comunicazioni del sottosistema consente all'equipaggio di comunicare con il controllo a terra o di trasmettere flussi di dati ad alta velocità, televisione a circuito chiuso oppure rilevamenti telemetrici del carico utile attraverso i Tracking and Data Relay Satellites (TDRS) della NASA. La parte radar del sistema è stata progettata e costruita dal Radar System Group nell'ambito di un contratto acquisito dallo Space and Communications Group della Hughes.

LA HUMAN ENGINEERING SOFTWARE

La HES sviluppa e distribuisce una vasta gamma di programmi educativi, applicativi e di intrattenimento, e le necessarie periferiche. La Compagnia si occupa di home computer, Commodore e Atari, e di personal computer, in particolare IBM.

Il Presidente Ted Morgan ha dichiarato: "Vediamo in questi accordi la possibilità di aumentare la forza della HES. Man mano che i prodotti migliorano diventando più sofisticati, le esigenze di solidi supporti finanziari e di marketing aumentano, e così pure la richiesta di solidi know-how tecnologici.

Gli accordi ci permettono quindi di proseguire nella linea della nostra evoluzione senza subire quelle strozzature o quelle crisi di crescita che generalmente hanno danneggiato chi ha sottovalutato le influenze negative. Un aspetto importante, in questa delicata fase dello sviluppo di una Compagnia di successo, è garantirsi la possibilità di continuare



LAS VEGAS



È stato inaugurato recentemente uno tra i più organizzati BIT-SHOP Primavera che ha sede nella galleria Manzoni 40, di Milano.

ad essere una méta per i migliori cervelli del settore”.

La HES ha raggiunto in Maggio il suo primo milione di dollari attraverso la sua rete di vendita, qualificandosi come una delle più grandi compagnie di software e periferiche in U.S.A.

La notizia dell'accordo è stata commentata favorevolmente dalla più autorevole stampa economica americana e mondiale.

AMPLIFICATORE D'ANTENNA AM/FM/FM STEREO/OL/OC PER AUTORADIO

Caratteristiche

Alimentazione: 12 Vcc.

Consumo: 10 mA

Amplificazione: AM/OL/OC: 30 dB

FM: 20 dB

È reperibile col marchio Bandridge presso i punti di vendita G.B.C. e i migliori rivenditori.



Aspetto dell'amplificatore d'antenna.

UNA CUPOLA A PREGNANA

È quella che serve al nuovo impianto di misura della compatibilità elettromagnetica degli elaboratori e delle stampanti progettati e prodotti dalla Honeywell Information Systems Italia.

Milano, 21 Novembre 1983 - Un

elemento nuovo, una cupola bianca di plastica, movimentata da qualche settimana il profilo lineare dell'insieme di edifici che formano il Centro di Ricerca e Progettazione della Honeywell Information Systems Italia a Pregnana Milanese. La cupola serve a un nuovo impianto tecnologico per lo studio e la misura della compatibilità elettromagnetica dei prodotti sviluppati dalla HISI.

Tale impianto, unico in Italia per dimensioni e operabilità, viene ad affiancarsi agli analoghi impianti in funzione in ambito Honeywell nel mondo per la misurazione dei radio-disturbi prodotti dai circuiti delle apparecchiature EDP.

L'uso ormai estensivo di micro e mini computer e di terminali video e stampanti in ambienti poco controllati, quali gli uffici e le stesse abitazioni, accresce la probabilità che questi dispositivi, emettendo disturbi radio, interferiscano con radio e televisori disturbando la ricezione dei programmi commerciali da parte degli utenti privati.

Per questa ragione alcune nazioni, quali gli Stati Uniti e la Germania Federale, che rappresentano degli importanti mercati di sbocco per i prodotti della Honeywell Information Systems Italia hanno imposto delle limitazioni emanando normative che specificano il livello di disturbo radio massimo ammissibile per gli apparati EDP, stabilendo altresì delle procedure di misura.

In particolare gli Stati Uniti hanno suddiviso le macchine EDP in due classi: una classe A per gli apparati destinati ai centri di calcio tradizionale e una classe B, con limiti di radiodisturbo ammesso molto più severi, per le apparecchiature EDP destinate all'uso domestico come i personal computer e le periferiche collegate.

I prodotti HISI si collocano, per quanto riguarda le stampanti seriali a matrice, in questa seconda categoria, mentre è prevedibile una rapida evoluzione in questo senso anche per i piccoli sistemi.

Il nuovo impianto realizzato a Pregnana, che nell'abbreviazione tecnica viene denominato "free field", consente di effettuare tutti i tipi di misura previsti dalle normative delle nazioni sopra menzionate, nonché di svolgere prove di tipo inverso, ovvero di "immunità" delle apparecchiature EDP ai disturbi di natura elettromagnetica a cui le stesse possono essere sottoposte durante il normale funzionamento.

Costruttivamente il "free field" si compone di due locali interrati, che



LAS VEGAS



L'ampia vetrina del nuovo BIT-SHOP Primavera presenta una grande varietà di prodotti d'avanguardia.

La cupola serve a un nuovo impianto tecnologico per lo studio e la misura della compatibilità elettromagnetica dei prodotti sviluppati dalla HISI e in particolare del microSystem 6/20 e delle stampanti seriali a matrice. Si noti il profilo lineare dell'insieme di edifici che formano il Centro di Ricerca e Progettazione della Honeywell Information Systems Italia a Pregnana Milanese.



contengono rispettivamente la strumentazione e una camera schermata, così denominata perché, una volta chiusa, consente di isolare elettricamente dall'ambiente esterno le apparecchiature in essa contenute.

Esternamente, al di sopra dei locali interrati, è installato un piano metallico di 160 metri quadrati, parte del quale è riparata dagli agenti atmosferici tramite una cupola interamente in materiale plastico, identica a quelle impiegate nelle installazioni radar, destinata a custodire le apparecchiature EDP durante le misure effettuate con apposite antenne.

Completano il "free field" un impianto di condizionamento, una piattaforma girevole e un montacarichi per la movimentazione delle macchine in prova. L'utilizzo di questo impianto, che ha richiesto un investimento complessivo, tra opere edili, impiantistiche e strumentazione, superiore ai 300 milioni di lire, sarà ripartito tra la linea sistemi, tra cui le varie versioni del microSystem 6/20 destinate al mercato statunitense, e le stampanti seriali a matrice che, com'è noto, sono commercializzate sul mercato OEM americano grazie ad un accordo tra la HISI e la Diablo di Hayward, California che fa parte del gruppo Xerox.

MICROSOFT SCEGLIE "HES"

La Microsoft, leader statunitense nel campo del software per personal computer - detiene fra le altre cose i diritti sul più diffuso e famoso interprete per il linguaggio BASIC - ha scelto la Human Engineering Software per lo sviluppo e la distribuzione mondiale di programmi dedicati ai possessori di home computer.

La grande casa di Bellevue, Washington, ha con ciò sottolineato due realtà molto importanti: in primo

luogo il fatto che l'home computing è ormai un fenomeno di grande interesse. In secondo luogo che la HES è la ditta di software più idonea a trasferire in questo particolare settore l'enorme know-how della Microsoft stessa.

La REBIT COMPUTER, divisione informatica della GBC Italiana, annuncia questo evento con doppio motivo di orgoglio: infatti la REBIT è stata la prima ditta italiana a "credere" nell'home computer, di cui è tutt'oggi la più grossa distributrice; ma è anche stata la prima ad investire in un programma di software completo e versatile, fra le cui marche spicca, appunto, la HES, distribuita in esclusiva su tutto il territorio nazionale.

L'alto riconoscimento implicito nella scelta della Microsoft non potrà che rendere ancora più valida, completa e interessante la gamma di programmi HES, e la REBIT ha già creato le strutture tecniche e distribuite per offrire la più ampia diffusione.

MICROSOFT-HES: I DETTAGLI DELL'ACCORDO

La HES ha annunciato una ristrutturazione a livello di proprietà e finanziamento, e un accordo che le permette di ottenere maggior assistenza tecnica e distributiva.

Il finanziamento sarà fornito dalla Microsoft Corporation di Bellevue, Washington, Action Industries, Cheswick, Pensilvania, Technology Venture Investors, Menlo Park, California.

La Microsoft fornirà l'assistenza tecnica per produrre software e periferiche idonee alle esigenze del pubblico degli home computer, in forte espansione numerica ed in grande evoluzione.

La Microsoft detiene un terzo del mercato software statunitense: il

presidente, William H. Gates - che ha sviluppato all'età di 19 anni il linguaggio BASIC - ha dichiarato: "La HES si è conquistata una notevole credibilità e la creatività dei programmi da essa sviluppati: la nostra esperienza nello sviluppo di software, nel comprendere l'evoluzione delle possibilità dell'hardware, e nel pianificare il processo di produzione sarà un ottimo complemento alle capacità della HES".

La Action Industries fornirà le strutture per una distribuzione di massa nel mercato interno USA con tutti i necessari sofisticati supporti di marketing.

La Compagnia ha 65 anni ed è leader nella distribuzione e promozione presso le catene al dettaglio.



Radio AM-FM per l'ascolto in cuffia.

RADIO AM-FM STEREO PER L'ASCOLTO IN CUFFIA

La più piccola e compatta radio stereo disponibile sul mercato mondiale.

Caratteristiche:

Presse mini jack per l'ascolto in cuffia.

Controllo del volume.

Indicatore FM stereo a LED.

Selettore dei toni.

Selettore per mono/stereo

(solo per la banda FM stereo).

Selettore bande AM/FM.

Alimentazione a batteria

(2 pile UM-4 1,5 Vx2).

Interruttore acceso/spento incorporato nella presa mini jack.

Dimensioni: 104,8x69,8x9,8 mm

Peso: 70 g.

È reperibile col marchio POOH presso i punti di vendita G.B.C.

VU METER A LED

L'indicatore del livello d'uscita della KURIUSKIT (KS 140), oltre ad essere preciso perchè non soffre dello smorzamento e dell'inerzia che sono caratteristici dei sistemi ad indice, abbellisce il pannello dell'apparecchio che lo impiega, dando, durante il funzionamento, l'impressione di "vedere" i suoni, oltre a udirli. È economico, facile da realizzare.

a cura della Redazione

CARATTERISTICHE TECNICHE

Tensione alimentazione: 12÷15Vcc

Sensibilità: 0,1 V eff. per accensione 1° Led

1,2 V eff. per accensione tutti i LED

Oggi, molti amplificatori HI-FI dal costo notevole, utilizzano l'indicazione del livello d'uscita non più ottenuta tramite strumenti a bobina mobile, ma con "strisce di LED", che hanno il vantaggio di rispondere prontamente alle variazioni del segnale, essendo prive di qualche inerzia, e di presentarsi con aspetto molto gradevole.

Tali indicatori, se realizzati con parti "discrete" (transistor, diodi, resistori tutti separati) sono estremamente complessi, ed il loro "contributo" al prezzo dell'apparecchio è consistente. Un nuovo circuito integrato permette di ottenere il controllo della "Striscia" con grande semplificazione; si tratta del "UAA170". Progettato per realizzare indicatori di grandezze elettriche.

Grazie alle uscite previste ed alla elevata sensibilità d'ingresso, serve altrettanto bene come "Vu-Meter".

Come si osserva, la tensione-segnale sottoposta a misura, è rettificata dai diodi DS1 e DS2 che al tempo stesso la duplicano. Grazie a questa funzione, basta solamente 1 V circa all'ingresso per ottenere l'accensione del sedicesimo LED. C2, con R2, stabilisce una pur minima costante di tempo che consente di apprezzare la segnalazione anche per i "transistori", che altrimenti passerebbero quasi inosservati. Dopo la resistenza limitatrice R3, è connesso il circuito composto dalla serie DS3, DS4, R4 e DS5, R5.

Questo non serve come tosatore, ma per rendere logaritmica l'indicazione; cosa importante, perchè anche la scala dei dB che misura l'intensità dei segnali audio lo è. Se la risposta del tutto fosse lineare, in pratica, non risponderebbe al vero.

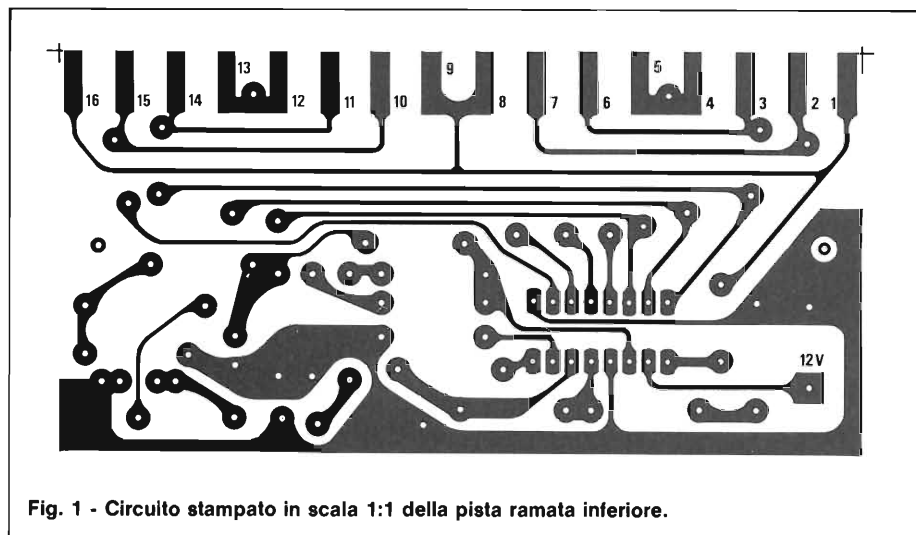

Fig. 1 - Circuito stampato in scala 1:1 della pista ramata inferiore.

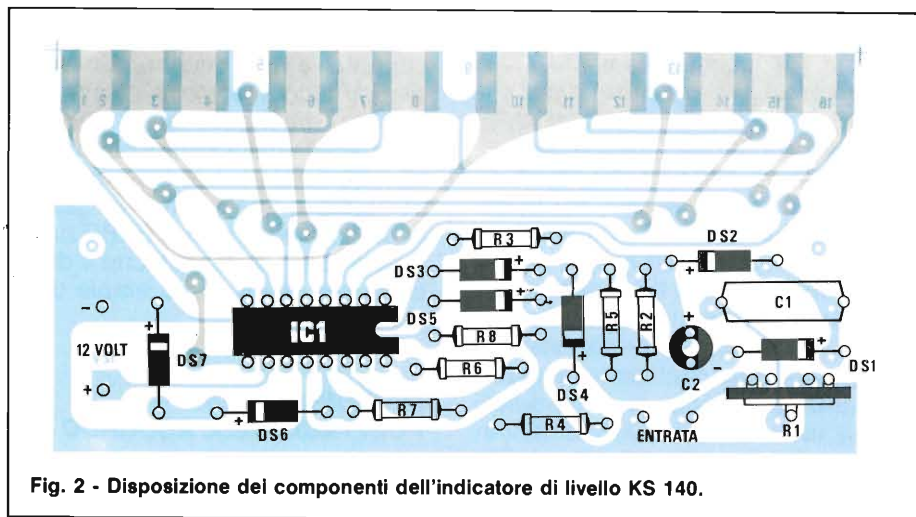

Fig. 2 - Disposizione dei componenti dell'indicatore di livello KS 140.

La funzione si ottiene grazie alla non linearità di conduzione dei diodi; se i segnali sono molto modesti come ampiezza, giungono al pin 11 dell'IC senza limitazioni. Se invece aumentano, i diodi iniziano a condurre; prima DS5, poi gli altri due, e l'assieme produce una attenuazione automaticamente sempre più pronunciata. I diodi DS6 e DS7, con R6, R7, stabiliscono la massima corrente che può attraversare il display. I valori sono calcolati per avere la massima luminosità senza che i LED o lo stesso IC corrano il pericolo di entrare nel fuori uso. L'alimentazione generale è a 12

V. La tensione può essere ricavata dall'amplificatore servito; non sono necessari particolari disaccoppiamenti.

MONTAGGIO

L'apparecchio impiega un compatto circuito stampato, figura 2, e grazie all'adozione di uno zoccolo per l'IC, il cablaggio può essere affrontato anche da chi non sia particolarmente esperto. Consigliamo di montare le parti con questa sequenza: prima i resistori fissi, poi i diodi DS1, DS2, DS3, DS4, DS5,

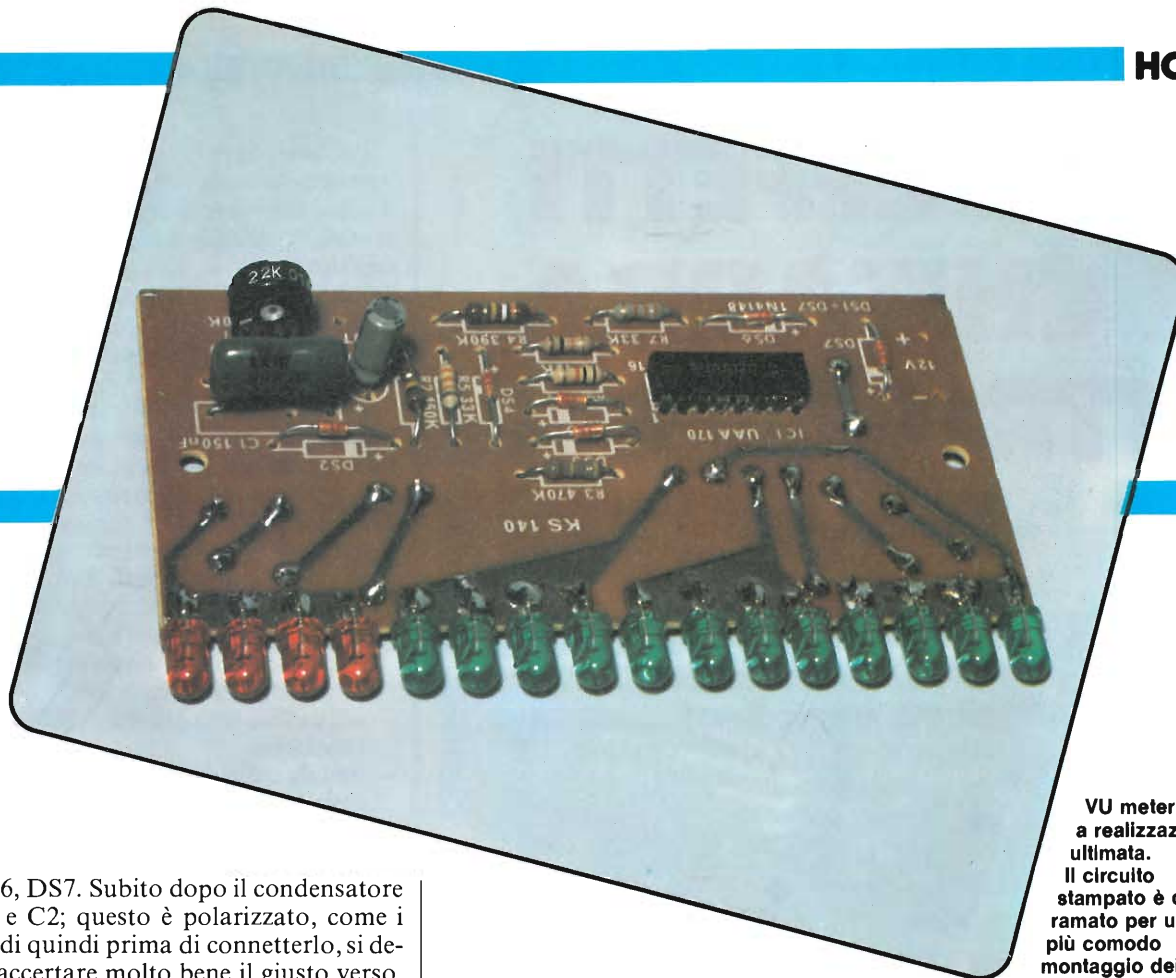

**VU meter a led
a realizzazione
ultimata.
Il circuito
stampato è doppio
ramato per un
più comodo
montaggio dei led.**

DS6, DS7. Subito dopo il condensatore C1 e C2; questo è polarizzato, come i diodi quindi prima di connetterlo, si deve accertare molto bene il giusto verso. La basetta sarà parzialmente completata con il trimmer di calibrazione R1, lo zoccolo per l'IC, i terminali di ingresso. Servirà ora un attentissimo riscontro delle polarità e dei valori, se si è certi che non vi sia sbadatezza o peggio, inversione, l'IC può essere montato premendolo con delicatezza nel supporto, dopo aver controllato che la tacca che identifica i "pin" 1-16 sia orientata esattamente. Il display, ovvero l'assieme di LED, per essere gradevole, deve presentare tutti gli elementi esattamente distanziati ed eliminati alla stessa altezza. 12 di questi sono verdi (da LED 1 a LED 12) gli altri quattro (LED 13 - LED 16) rossi, ed è importante non confondere le rispettive posizioni. Anche i LED, naturalmente, sono polarizzati, e la sagoma è riportata accanto allo schema elettrico con le in-

dicazioni relative. Un diodo connesso all'inverso, non solo non si accenderà, ma correrà anche il rischio di danneggiarsi, visto che la giunzione ha una bassa tensione V_{inv} .

Attenzione quindi a collegare tutti i "catodi" (terminale positivo) sul lato componenti e gli "anodi" sul lato inferiore. Abbiamo lasciato come ultima una operazione molto importante; si tratta di "interfacciare" le piste stampate sulla superficie superiore all'altra sottostante. Di connetterle, insomma. Nei punti indicati nella figura 2, si infileranno spezzonecchini in filo di rame nudo, lunghi mediamente 2-3 mm saldandoli "sopra e sotto" alle connessioni, senza impiegare troppo stagno, ma curando che i contatti siano perfetti.

L'indicatore, se è montato correttamente funzionerà subito.

R1, serve ad adeguarlo alla potenza d'uscita dell'apparecchio servito; lo si deve regolare in modo tale che con la massima uscita indistorta si accenda il LED 12, oppure 13, lasciando gli altri per l'indicazione del sovraccarico.

I diodi DS1 ÷ DS7 sono componenti polarizzati ed il terminale positivo è contrassegnato da un anellino stampigliato sull'involucro, oppure dall'inizio della codificazione a colori (simile a quella delle resistenze), l'1N4148, ad esempio, avrà quattro striscette: la prima gialla più larga corrispondente al terminale positivo, la seconda marrone, la terza gialla e la quarta grigia.

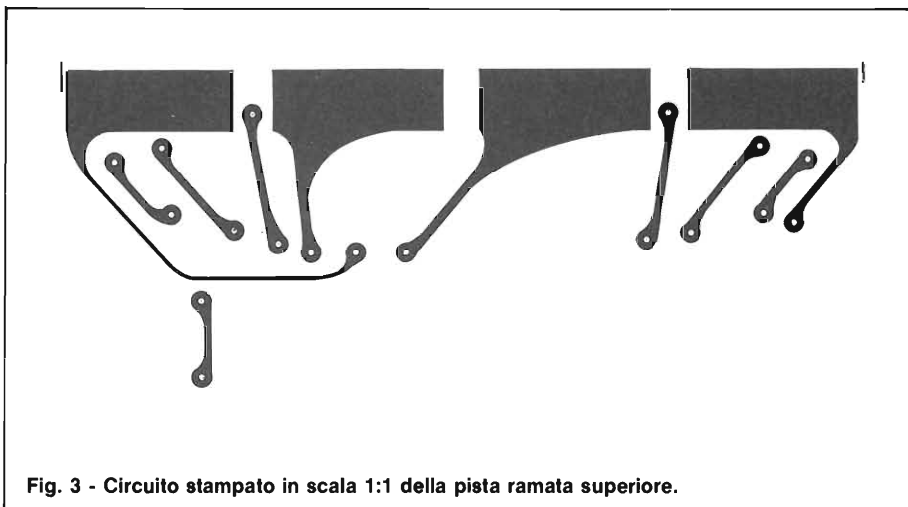

Fig. 3 - Circuito stampato in scala 1:1 della pista ramata superiore.

ELENCO COMPONENTI

R1	= 10 kΩ trimmer
R2	= 150 kΩ resistore da ± 5% 0.25 W
R3	= 470 kΩ resistore da ± 5% 0.25 W
R4	= 390 kΩ resistore da ± 5% 0.25 W
R5-R7	= 33 kΩ resistore da ± 5% 0.25 W
R6	= 10 kΩ resistore da ± 5% 0.25 W
R8	= 1 kΩ resistore da ± 5% 0.25 W
C1	= 150 nF in poliestere
C2	= 1 μF 16 VL elettrolitico
DS1-DS7	= diodi 1N4148
IC1	= integrato UAA170
LED1-LED12	= LED verde
LED13-LED16	= LED rosso
	circuito stampato zoccolo a 16 pin per C.I.

UNITA' EFFETTI PER CHITARRA ELETTRICA

di Alessandro Grisostolo

Nato come accessorio per il preamplificatore per chitarra elettrica GP - 02, già presentato su queste pagine, ma adattabile a qualsiasi altra apparecchiatura simile, l'unità effetti che vi presentiamo è in grado di fornire un notevole miglioramento del suono, introducendo l'effetto "fuzz" o distorsione, e l'effetto "riverbero", che dà profondità a qualsiasi tipo di esecuzione e di genere musicale.

Per analizzare la struttura ed il comportamento della nostra unità effetti è d'uopo osservare la figura 1, dove è riportato lo schema a blocchi dell'apparecchio: come si vede, gli effetti DI-STORSIONE E RIVERBERO sono posti in parallelo al segnale diretto (FLAT) e sono tutti e tre selezionabili a piacere dell'utente.

Non vogliamo prolungare la presentazione dell'unità effetti dilungandoci sulle necessità di questi ultimi nella musica moderna, piuttosto sintetizziamo le particolarità del nostro progetto rispetto alla concorrenza commerciale:

- flessibilità di impiego, con collegamento preferenziale tra preamplificatore ed unità di potenza, con conseguente ottimizzazione del rapporto segnale/rumore;
- soglia di intervento della distorsione regolabile
- timbro della distorsione assimilabile al "tube sound" o distorsione da saturazione di



- amplificatori a valvole, e comunque regolabile;
- profondità e timbro del riverbero regolabili;
- circuito per sopprimere eventuali risonanze metalliche dell'unità a molle che genera il riverbero;
- MIX tra il segnale diretto e riverberato;
- disponibilità del segnale diretto imm modificato in uscita;
- uscita a bassissima impedenza.

L'intero circuito, in cui si è cercato di evitare, per quanto possibile, i cablaggi

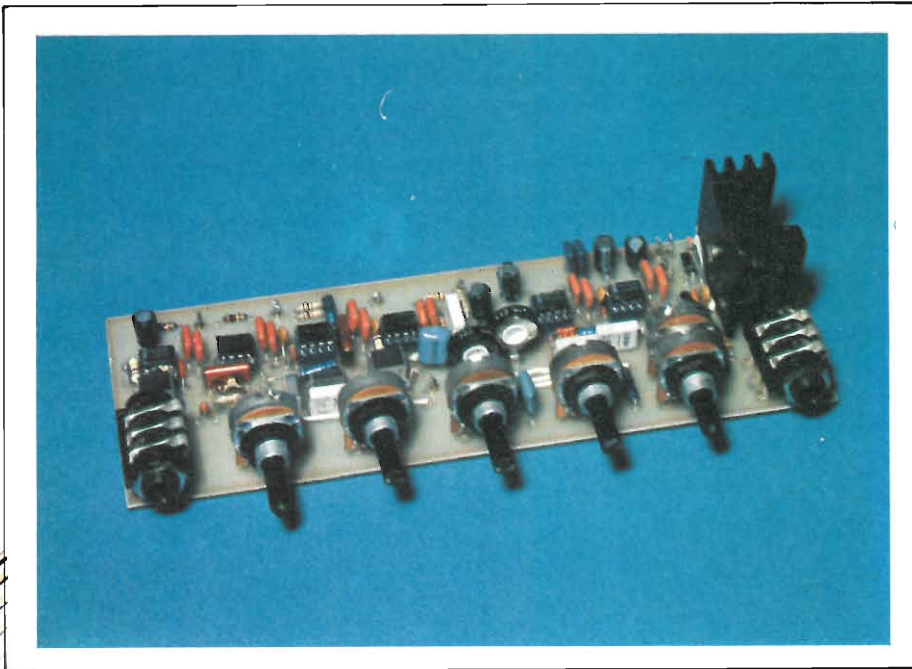

volanti, fa uso degli ormai conosciuti circuiti integrati lineari tipo TL 081/LF 351, con ingresso a JFET, di cui ricordiamo il basso rumore, le alte prestazioni in regime statico e dinamico, la bassa impedenza di uscita e la relativa protezione contro i cortocircuiti, e la caratteristica di non richiedere capacità esterne di compensazione. Si è fatto uso di integrati singoli per una maggiore flessibilità e semplicità in caso di sostituzioni.

Una particolarità del circuito è l'impiego, come driver per la bobina di eccitazione dell'unità a molle, del circuito integrato monolitico di potenza TDA 2030, prodotto dalla SGS (vedi fig. 2).

Quest'ultimo, nato come amplificatore in classe AB per applicazioni HiFi, è in grado di fornire una potenza di circa 10 - 15 W, facendo uso di alimentazioni singole o duali. È dotato di limitatore interno contro i picchi di corrente (max 3,5 A), unitamente ad una protezione contro i cortocircuiti sul carico, che mantiene i punti di lavoro dei transistor finali all'interno delle relative SOAR; inoltre il TDA 2030 è dotato di shutdown termico.

L'integrato è contenuto in un package PENTAWATT, e richiede pochissimi componenti esterni per il corretto funzionamento.

L'impiego di questo integrato ha notevolmente semplificato la realizzazione dello stadio, abbastanza critico, del driver, consentendo inoltre un risparmio in termini di spazio. L'unico inconveniente, la cui eventualità è peraltro molto remota, è che in caso di fuoriuso dell'integrato, non essendo stata possibile il relativo inserimento su zoccolo, è necessario dissaldarne i terminali dallo stampato per procedere alla sostituzione. Ri-

petiamo che comunque si tratta di un guasto che ben difficilmente potrà verificarsi in pratica.

Non si è pensato alla commutazione dei diversi segnali mediante relè o deviatori allo stato solido, per non gravare eccessivamente sul costo finale della realizzazione; certamente il lettore più esperto potrà, ove ne sentisse l'assoluta necessità, sostituire i deviatori meccanici con un sistema di tipo solid-state comandato in continua.

A tutti gli altri si consiglia di adottare la soluzione proposta, che è già in grado di fornire prestazioni adeguate.

ANALISI DELLO SCHEMA ELETTRICO

Si veda a tale proposito la figura 3: intorno ad IC1 è costituito lo stadio di ingresso, con funzione di separatore e/o di adattatore di livello. L'impedenza di ingresso è determinata da R1. La eventuale rete Rx, Cx è stata prevista per adattare il livello del segnale di ingresso alla sensibilità nominale di 1 volt (0 dBV) dell'unità effetti. Inserendo Rx, Cx, il guadagno dello stadio di ingresso passa dal valore unitario al valore determinato dalla (a), con una frequenza di taglio inferiore indicata da (b).

$$\frac{G V_{out}}{V_{in}} = \frac{R_2}{R_x} + 1 \quad (a)$$

$$f_c = \frac{1}{2 \pi R_x C_x} \quad (b)$$

A questo punto il segnale, eventualmente adattato al livello nominale, prende quattro distinte vie: attraverso R11, R12 e C15 giunge ad IC4, amplificatore operazionale in configurazione invertente, che svolge la funzione di buffer di uscita e di selettore di effetto, questo in unione ad SW1 (doppio deviatore) ed SW2 (deviatore unipolare a zero centrale). Secondo la configurazione indicata è possibile mettere a massa il segnale diretto, inviando così all'uscita uno dei segnali di effetto R (riverbero) o D (distorsione), agendo su SW1 ed SW2 rispettivamente. Con SW2 in posizione centrale è possibile ottenere in uscita

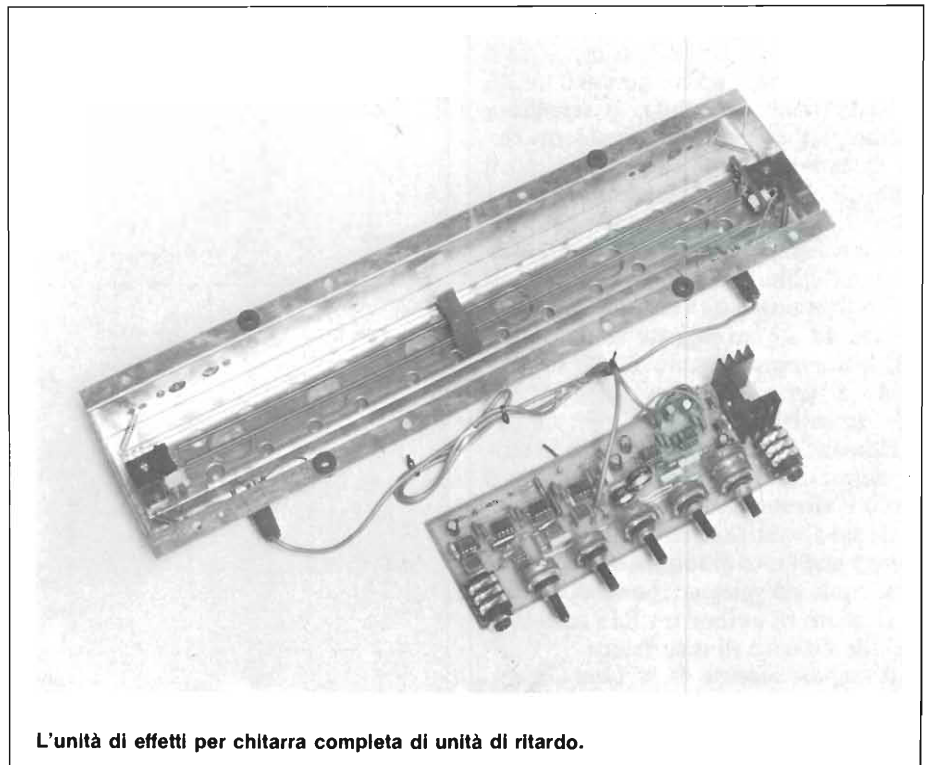

L'unità di effetti per chitarra completa di unità di ritardo.

entrambi gli effetti: viceversa, uno dei due viene alternativamente mandato a massa.

C16, posto in parallelo alla resistenza R17 di reazione, limita la banda passante per evitare interferenze R.F. Analoga funzione viene svolta da C2, C6, C11, C21, C24 e C30 negli altri stadi.

R18 è una ulteriore protezione contro i cortocircuiti in uscita, mentre C17, ancorato a massa da R19, blocca eventuali componenti continue.

(CONTOUR) e componenti associati; questa rete ha funzione di trappola per le frequenze mediobasse, che tendono ad ispessire eccessivamente il suono riverberato.

IC5 è un amplificatore monolitico di potenza destinato a pilotare la bobina di eccitazione dell'unità di riverbero a molla, sulla quale non è necessario soffermarsi, tanto è conosciuta ed impiegata per ottenere tale tipo di effetto. La rete di reazione è stata studiata, in ac-

cordo con (1), per ottenere una risposta in frequenza crescente sul lato alte frequenze, in modo da compensare gli effetti dell'aumento dell'impedenza del dispositivo di eccitazione della molla. D3 e D4 proteggono contro picchi di tensione in uscita.

Il segnale proveniente dalla bobina captatrice dell'unità a molla, adeguatamente amplificato da IC6 e componenti associati, entra nel filtro a "T pontato", parzialmente sintonizzabile agendo su P5, composto da R28, C26, C27, P5 e P6. Agendo su quest'ultimo si determina l'entità di attenuazione. Questo filtro è impiegato per eliminare il fastidioso e classico suono metallico comunemente associato alle unità a molla, determinato da risonanze in gamma medioalta.

Nella unità in nostro possesso abbiamo misurato un picco a 1200 Hz, su cui abbiamo sintonizzato il filtro. È comunque possibile una semplice ma efficace sintonizzazione "ad orecchio" sulla frequenza di risonanza.

Il segnale in uscita dal filtro viene inviato tramite una sezione di P7 (MIX), C29, R30 al sommatore invertente IC7, cui giunge attraverso l'altra sezione di P7, C28 ed R29 anche il segnale diretto in uscita da IC1. Le due sezioni sono cablate in maniera che al-

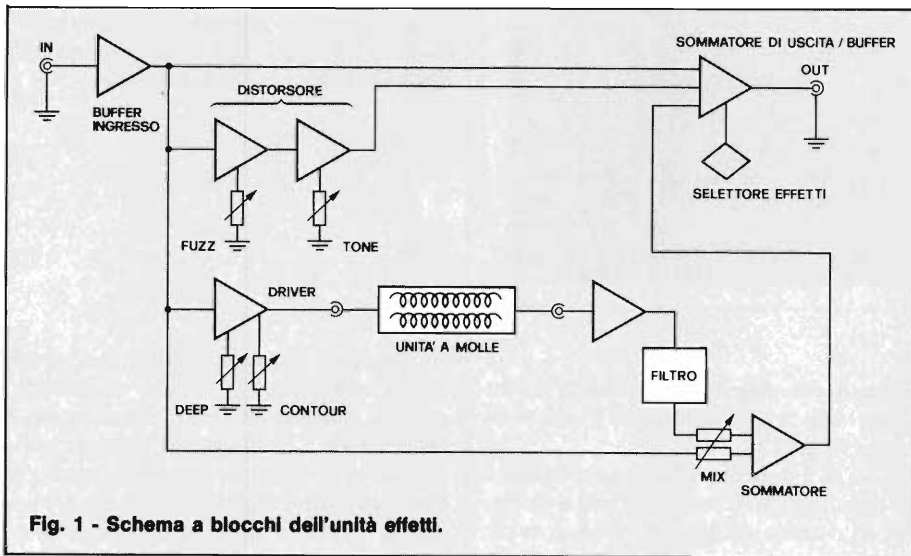

Fig. 1 - Schema a blocchi dell'unità effetti.

Torniamo all'uscita di IC1, ed occupiamoci dello stadio distorsore, composto da IC2 ed IC3; la rete R3, R4, C4, C5, che limita la banda passante, invia il segnale all'ingresso non invertente di IC2, nel cui circuito di reazione sono presenti i diodi di segnale D1 e D2, che "clippano" il segnale determinando l'effetto desiderato.

Agendo su P1 (FUZZ) si modifica il guadagno dello stadio e quindi il livello di distorsione ottenibile. Il segnale a questo punto è però eccessivamente ricco di armoniche di alto ordine, ed il timbro è di conseguenza molto aspro; la rete R7, R8, C8, C10, filtrando pesantemente il segnale, altera la forma d'onda di quest'ultimo, rendendola simile ad un'onda triangolare (assumendo di applicare ad R3 un segnale sinusoidale). IC3 è impiegato in uno stadio di controllo di tono, modifica che si ottiene agendo su P2 (TONE).

Ruotando tale potenziometro in senso antiorario si otterrà un timbro più aspro e viceversa.

Il segnale, attraverso C14, R13, R14, giunge anch'esso al sommatore di uscita IC4; come già spiegato, ponendo a massa il punto di unione tra R13 ed R14 si esclude l'effetto di distorsione.

Il segnale uscente da IC1 via C3, applicato ai capi di P3 (DEEP), che regola la profondità di modulazione del riverbero, giunge ad IC5 attraverso P4

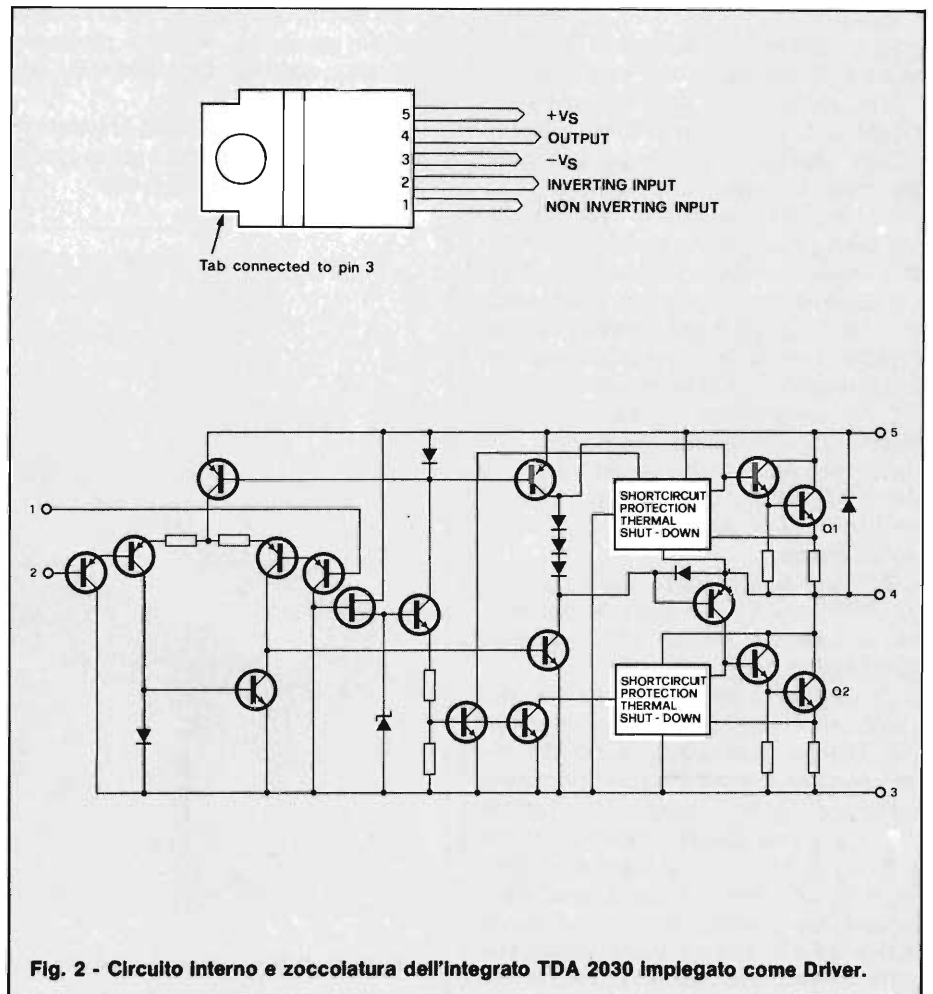

Fig. 2 - Circuito interno e zoccolatura dell'integrato TDA 2030 impiegato come Driver.

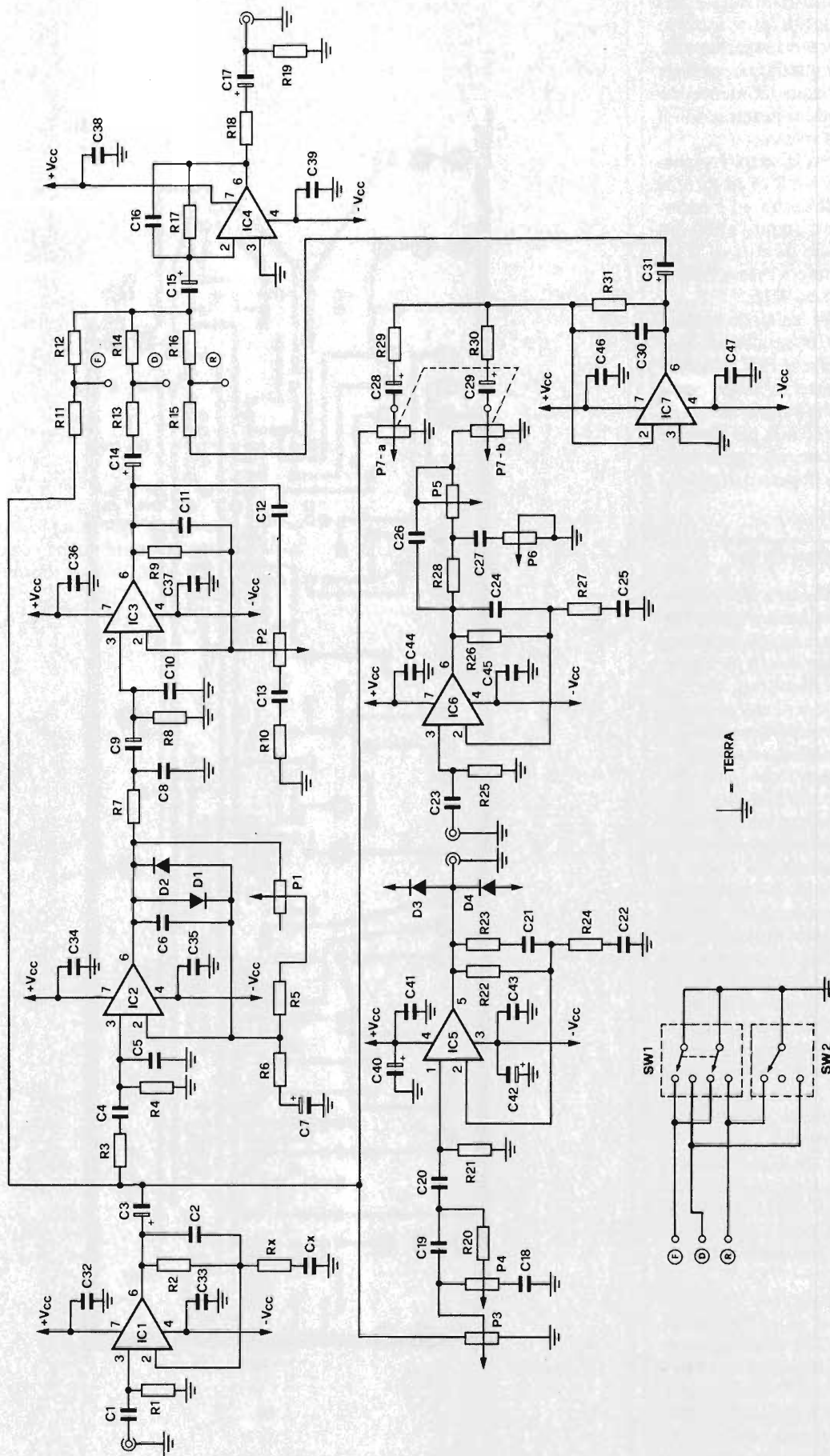

Fig. 3 - Schema elettrico dell'unità. Si notino le due catene di amplificazione che trattano il segnale diretto e quello ritardato

l'aumentare di un segnale si determini l'attenuazione progressiva dell'altro, ottenendo un controllo di mixaggio tra i due, per garantire il desiderato rapporto tra suono diretto e suono riverberato.

R31 determina il guadagno globale dello stadio, che può essere aumentato o diminuito aumentando o diminuendo il valore resistivo della stessa.

Il segnale miscelato diretto/riverberato viene applicato, via R15 ed R16, al sommatore/buffer di uscita ed è escludibile, analogamente a quanto abbiamo già visto per il segnale diretto ed il segnale distorto, ponendo a massa il punto di unione tra R15 ed R16.

C32 ÷ C47 sono gli usuali condensatori di bypass della alimentazione: quest'ultima è di tipo duale ± 15 V. L'assorbimento è determinato in larga parte dalla profondità di modulazione del riverbero, ed è di circa 60 mA per ramo in assenza di modulazione, per raggiungere viceversa i 200 mA in caso di modulazione.

REALIZZAZIONE PRATICA

L'unità effetti è realizzata interamente su un circuito stampato a singola faccia (vedi figura 4) che funge da supporto anche per le prese di ingresso a jack e per i potenziometri. Questi ultimi, che nel prototipo sono di tipo a perno plastico, potranno essere convenientemente sostituiti con altri di migliore qualità.

A parte la presenza di alcuni ponticelli (vedi figura 5) da realizzare con spezzoni di filo, non vi sono particolarità per quanto riguarda il montaggio dei vari componenti; si raccomanda l'uso di zoccoli di qualità per gli integrati, poiché si renderà più agevole una eventuale sostituzione; è per lo stesso motivo che si è optato per I.C. singoli piuttosto che per array di I.C. sullo stesso chip.

Per quanto robusti siano gli integrati adottati, l'impiego specifico in campo musicale è uno dei più gravosi, causa la scarsa attenzione che solitamente si presta nei confronti del circuito (tipico è il provare il funzionamento ponendo un dito sul jack di ingresso).

È d'obbligo, per quanto riguarda IC5, l'impiego di un adeguato dissipatore di calore, che andrà INCOLLATO al circuito stampato, in modo da non fare leva, con il suo peso, sui piedini dell'integrato.

È ovviamente consigliato l'impiego del grasso al silicone, da spalmarsi tra corpo metallico di IC5 e dissipatore; se non si farà uso della apposita mica isolante fare **ATTENZIONE** che il case di IC5, e di conseguenza il dissipatore stesso, si troveranno al potenziale **NEGATIVO** dell'alimentazione, quindi occhio ai cortocircuiti!

È consigliabile anche l'impiego di

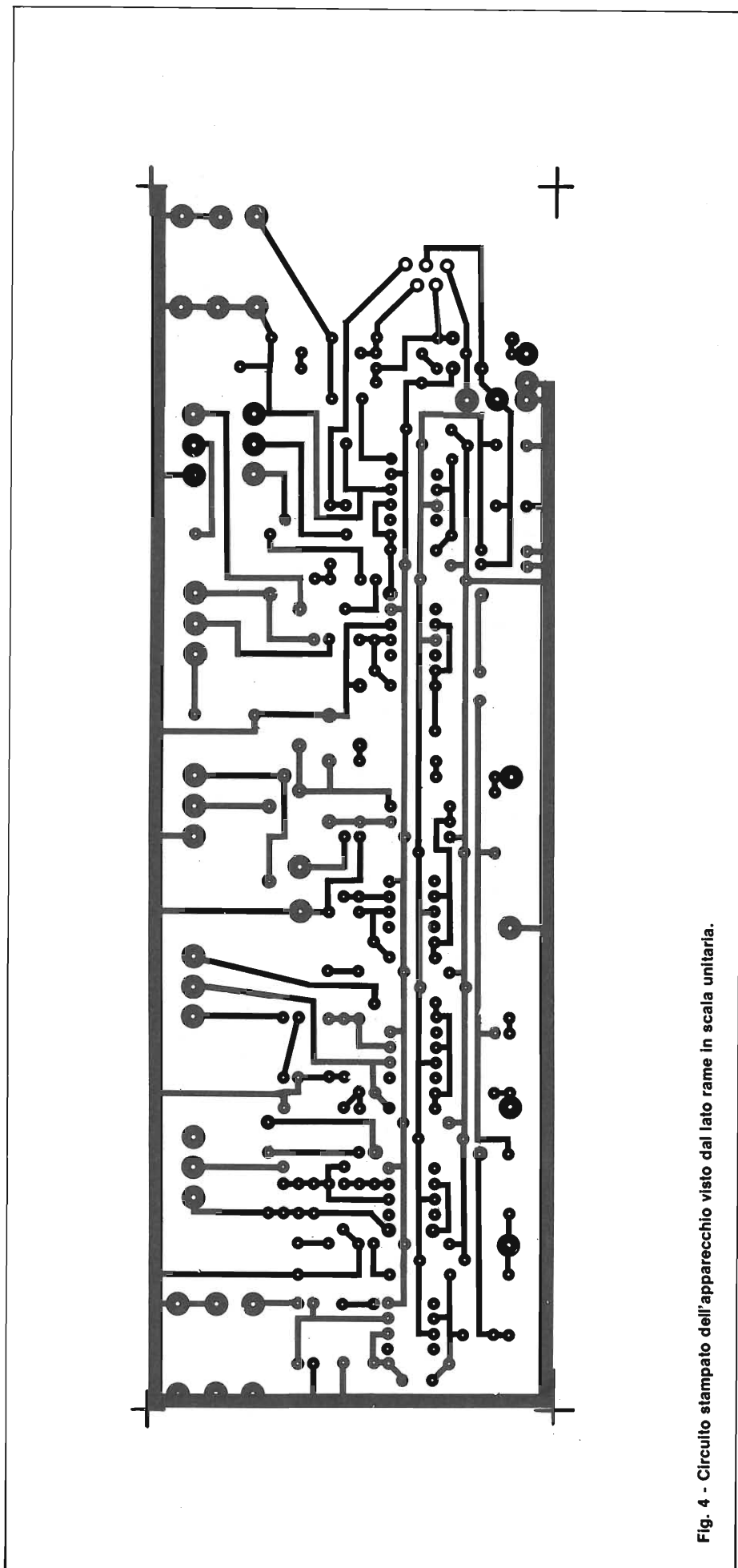

Fig. 4 - Circuito stampato dell'apparecchio visto dal lato rame in scala unitaria.

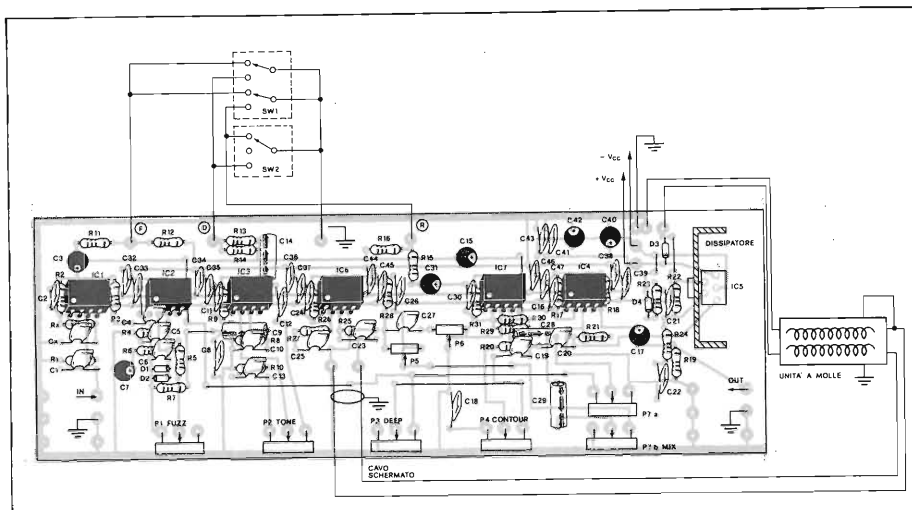

Fig. 5 - Disposizione dei componenti sul C.S. di figura 4 con relativi collegamenti.

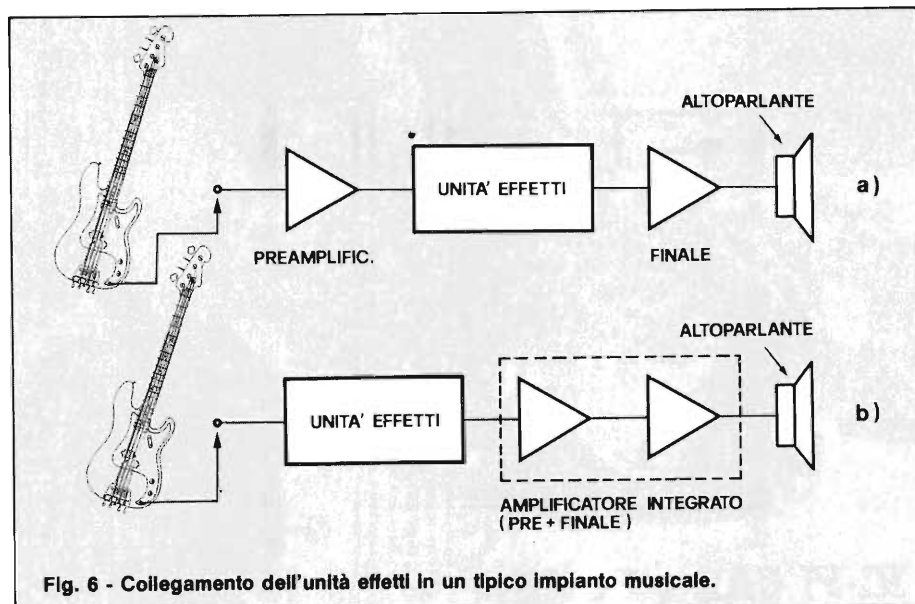

Fig. 6 - Collegamento dell'unità effetti in un tipico impianto musicale.

jack plastici, che permettono di superare eventuali problemi di anelli di massa, a costo però di una resistenza meccanica certamente inferiore a quella degli analoghi jack metallici.

COLLEGAMENTI

Nel prototipo, di cui aspetto è leggermente differente dal montaggio definitivo, si è fatto uso di cavo schermato, sia per il collegamento verso la unità a molla, sia per quello da quest'ultima allo stampato; in realtà solo questo è da realizzarsi tassativamente mediante cavo schermato; inoltre è necessario, come schematizzato in figura 5, mettere a massa la struttura metallica dell'unità di riverbero.

Per semplificare le operazioni di messa in opera, abbiamo sostituito le morsettiere originali presenti sulla unità a molle con due prese pin RCA, cui corrispondono altrettante spine sui cavi di collegamento con lo stampato.

I deviatori SW1 ed SW2 possono essere collegati allo stampato, nei punti indicati e con il cablaggio consigliato, mediante filo comune, se posizionati a distanza ridotta dal circuito. Viceversa, se andranno posizionati a distanza, per esempio collegati "a pedale" è maggiormente indicato l'uso di un cavo schermato a 3 poli + calza, quest'ultima collegata ovviamente a massa.

Volendo derivare le tensioni di alimentazione direttamente dal preamplificatore o dal finale cui sarà collegato il circuito si consideri solamente il non modesto assorbimento del circuito in presenza di elevate profondità di modulazione del riverbero. Come evidenziato in figura 6, il collegamento più corretto dell'unità effetti è tra preamplificatore e unità di potenza; se viceversa si è costretti a posizionare l'unità effetti tra chitarra e pre, è necessario inserire una resistenza di valore adeguato (5600 — 22000 Ω) per Rx ed un condensatore da 0,22 — 1,5 μF per Cx.

ELENCO COMPONENTI

R1	= 100 kΩ
R2-R25	= 100 kΩ
R3-R29	= 22 kΩ
R4-R5	= 47 kΩ
R8-R9	= 33 kΩ
R6	= 1 kΩ
R7-R28	= 5,6 kΩ
R10	= 100 kΩ
R11-R12	= 2,2 kΩ
R13-R14	= 22 kΩ
R15-R16	= 1 kΩ
R17-R23	= 47 kΩ
R18-R24	= 1 kΩ
R19-R20	= 22 kΩ
R21-R22	= 100 kΩ
R26	= 2,2 kΩ
R27	= 22 kΩ
R30	= 22 kΩ
C1-C8	
C10	= 100 nF poliestere
C2-C6	= 68 pF ceramico
C3	= 47 μF/25 VL elettrolitico
C4	= 10 nF poliestere
C5	= 270 pF ceramico
C7	= 0,22 μF/25 VL tantalio
C9	= 1,5 μF/63 VL elettrolitico
C11-C16	= 150 pF ceramico
C12-C13	= 10 nF poliestere
C14-C28	= 1,5 μF/63 VL elett.
C15-C17	
C31-C40	= 47 μF/25 VL elett.
C18-C23	= 68 nF poliestere
C19-C20	
C22-C26	= 10 nF poliestere
C21-C30	= 150 pF ceramico
C25	= 470 nF poliestere
C27-C32	
C33-C34	
C35-C36	
C37-C38	
C39-C41	
C43	= 100 nF/63 VL ceramico
C44-C45	
C46-C47	= 100 nF/63 VL ceramico
Rx	= vedi testo
Cx	= vedi testo
P1	= potenziometro 1 MΩ lineare
P2	= potenziometro 47 MΩ lineare
P3	= potenziometro 10 kΩ logaritmico
P4	= potenziometro 22 kΩ lineare
P5	= trimmer 10 kΩ verticale
P6	= trimmer 47 kΩ verticale
P7	= potenziometro doppio 10 kΩ+10 kΩ lineare
IC1-IC2	= TL 081/LF 351
IC3-IC4	= TL 081/LF 351
IC5	= TDA 2030
IC6	= TL 081/LF 351
IC7	= TL 081/LF 351
SW1	= doppio deviatore
SW2	= deviatore unipolare a zero centrale
Varie	= unità di riverbero a molle dissipatore per circuito integrato zoccoli per integrati Jack 0 6,3 mm (due)

Questo tipo di collegamento può però comportare alcuni inconvenienti, come saturazione del preamplificatore, se questo non presenta una regolazione del guadagno dello stadio di ingresso.

Bibliografia

- 1) Audio Handbook - National Semiconductors - Ed. Jackson Italiana.

ALTOPARLANTI **CWH**

Philips-Motorola-Monacor-RCF-Peerless-ITT



per: **HI-FI CAR e HOME,**
discoteche, sonorizzazioni di ogni tipo

distribuiti da:

COMMITTERI

elettronica

Via Appia Nuova, 614 - 00179 ROMA - Tel. 78 11 924

*La garanzia di un nome
che ha la fiducia del pubblico
da oltre 20 anni*

TERMO SPECCHIO PER AUTO

di Filippo Pipitone

Il dispositivo che presentiamo è in grado di riscaldare ad una temperatura di circa 40 °C lo specchietto retrovisore esterno degli autoveicoli per evitare la formazione di brina e ghiaccio durante il periodo invernale. Il termospecchio fa uso di un nuovo elemento (PTC) a forma circolare.

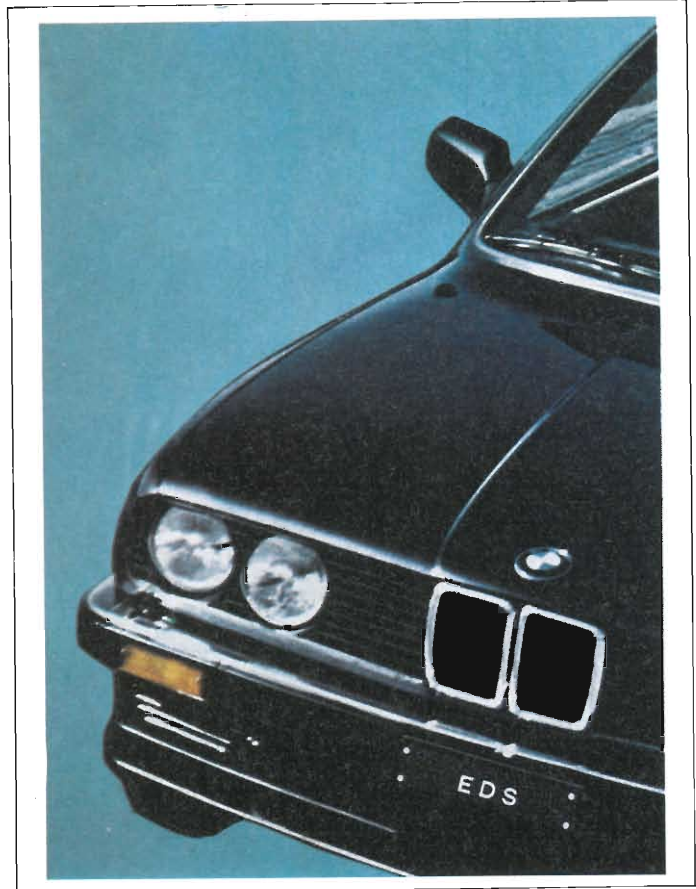

I termistori (PTC) percorsi da corrente fungono contemporaneamente da elementi riscaldanti e da protezione contro sovraccarichi, poiché la resistenza elettrica aumenta all'aumentare della temperatura.

Le ceramiche a base di titanato di bario o steatite e con coefficiente di temperatura positivo si riscaldano al passaggio della corrente, per cui l'aumento della resistenza limita automaticamente l'aumento della temperatura; ne conse-

gue che questi termistori fungano contemporaneamente da elementi riscaldanti e da protezione contro sovraccarichi.

I termistori di ossido di metallo con coefficiente di temperatura negativo si comportano invece in modo inverso, ossia la resistenza elettrica diminuisce all'aumentare della temperatura; appunto per questo vengono impiegati preferibilmente come sonde termiche.

La Siemens ha introdotto sul mercato una serie di termistori studiati per l'impiego su autoveicoli. L'utilizzazione pratica di questi elementi riscaldanti va dal controllo del carburatore fino alla disinserzione del turbocompressore all'insorgere di temperature critiche.

Undici diversi tipi di termistori (coefficienti di temperatura negativo) consentono di effettuare controlli entro un campo di temperatura da -55 ad oltre 100 °C; è possibile pertanto controllare l'acqua di raffreddamento, l'aria di aspirazione, il liquido del freno, l'olio del motore e del cambio ecc. Una sonda speciale è dimensionata addirittura per 800 °C; questo valore vale come limite di disinserzione per turbocompressori, onde evitare che il motore subisca danni termici o meccanici.

Sono disponibili inoltre quasi due dozzine di altri termistori PTC (coefficiente di temperatura positivo in grado



Particolare del PTC impiegato nel termospecchio.

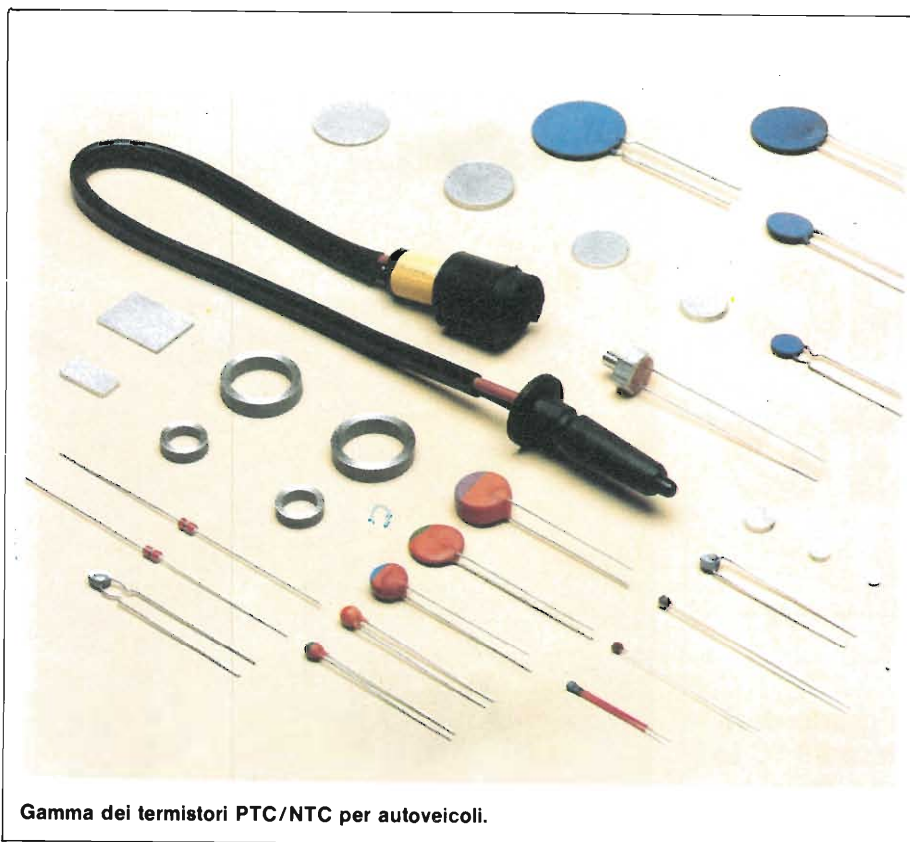

Gamma dei termistori PTC/NTC per autoveicoli.

di controllare il dispositivo automatico di avviamento, il carburatore, l'aria di aspirazione, l'ugello dell'impianto di lavaggio del parabrezza o la serratura della porta vengono riscaldati da questi termistori. Le berline di lusso hanno persino lo specchietto retrovisore esterno provvisto di riscaldamento elettrico.

PRINCIPIO DI FUNZIONAMENTO DEI TERMISTORI

Se si carica un termistore con corrente e tensione in modo che assuma (per autoriscaldamento) una temperatura

superiore a quella che ne provoca il brusco cambiamento della resistenza, si verifica una condizione di equilibrio, ossia il termistore assorbe una determinata potenza elettrica ed assume una determinata temperatura; esso non può aumentare la propria temperatura poiché si verificherebbe un aumento della resistenza e di conseguenza una riduzione della potenza elettrica assorbita. Inoltre la temperatura del termistore dipende anche dalla dissipazione di calore ceduta all'ambiente circostante.

Se un termistore si trova nella predetta condizione d'equilibrio e viene posto in un medium che gli sottrae molto calore, si ha un abbassamento della tempe-

ratura e quindi una riduzione della resistenza, per cui aumenta di nuovo l'assorbimento di energia elettrica. Si verifica pertanto una nuova condizione di equilibrio termico.

SAGOMA COSTRUTTIVA

Per mantenere quanto più bassa possibile l'elevata resistenza termica della ceramica è stata realizzata una forma costruttiva lappata in pianoparallelo e spessa 1,6 mm; tali caratteristiche conferiscono una sufficiente rigidità meccanica.

Per ottenere un isolamento superficiale di 2 mm tra le armature metalliche, è stata utilizzata una metallizzazione con bordo libero superiore a 0,2 mm di larghezza.

Se non bisogna dissipare potenze elevate, si consiglia di adottare una forma costruttiva più spessa, onde trattenere una maggiore stabilità meccanica e rigidità dielettrica.

Questo procedimento contribuisce alla riduzione della resistenza termica ed all'aumento della potenza, sarebbe quindi opportuno sceglierla quanto più grande possibile.

I termistori di 20 mm x 14 mm possono essere montati uno accanto all'altro senza difficoltà, sempre che vengano collegati elettricamente in parallelo.

La metallizzazione riportata col sistema serigrafico può essere di alluminio, di indio-gallio-argento ed eventualmente di argento puro (saldabile).

L'alluminio viene impiegato per i termistori di piccole dimensioni.

Il termistore, in base al materiale di cui è costruito, dissipa calore in proporzione all'assorbimento di potenza.

La potenza dissipabile, proporzionale alla differenza delle temperature tra la superficie del termistore e la temperatura ambiente, diminuisce all'aumentare della resistenza termica.

La resistenza termica è definita in base alla forma costruttiva dell'elemento riscaldante.

CIRCUITO ELETTRICO

Lo schema elettrico di figura 1 mostra uno specchietto retrovisore esterno per veicoli riscaldato da un termistore per impedire la formazione di brina o ghiaccio. Un piccolo termistore a pasticca di

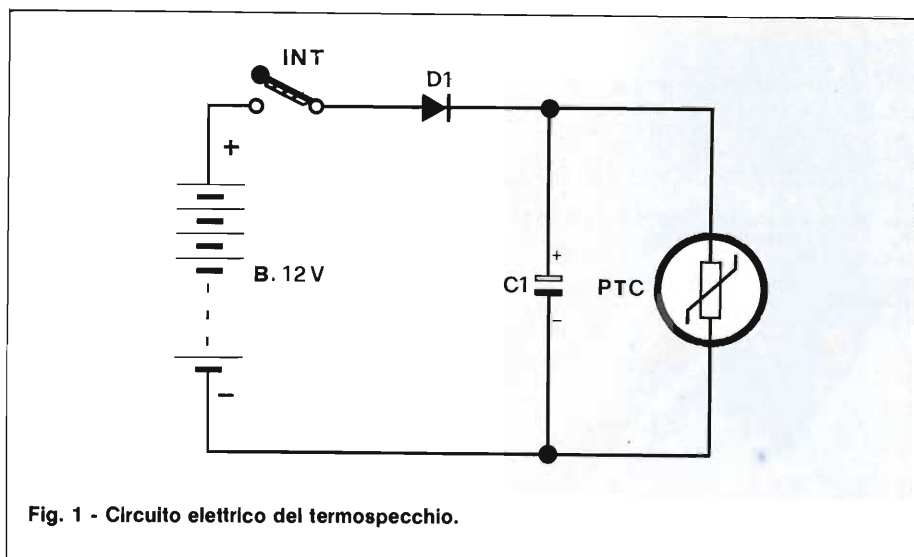
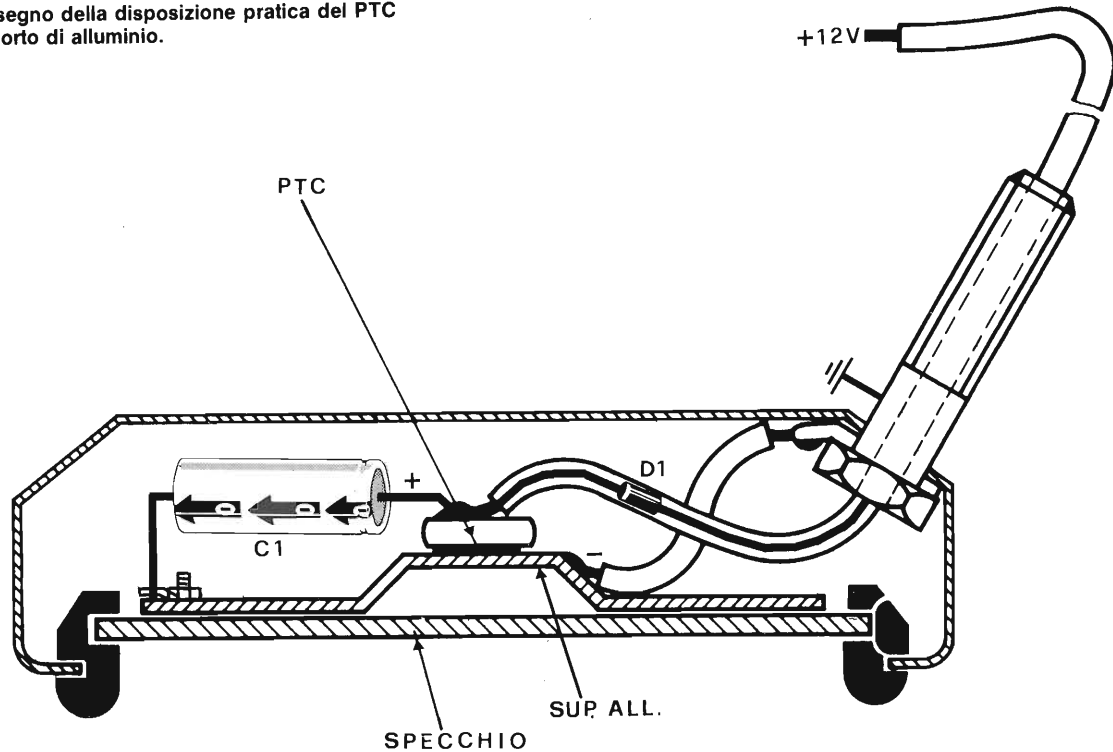

Fig. 1 - Circuito elettrico del termospecchio.

ELENCO COMPONENTI	
C1	= 2200 µF 25 VL elettrolitico
D1	= BY246 - Siemens
PTC	= Codice Siemens Q63100-P2430-955

Fig. 2 - Disegno della disposizione pratica del PTC e del supporto di alluminio.



Ø 12 mm e 1 mm di spessore, incollato sul retro dello specchio, irradia calore uniforme e "liquefa" le goccioline ed i cristalli di ghiaccio.

Come si può notare il circuito risulta di estrema semplicità di costruzione. In-

fatti per la realizzazione pratica basta soltanto un termistore PTC a pasticca, un condensatore, un diodo, un supporto di alluminio dove andrà incollato il PTC e un pezzo di cavetto a 2 poli che andrà collegato sulla batteria dell'auto,

utilizzando come interruttore il comando a chiave per la messa in moto.

La figura 2 illustra il disegno pratico dello specchietto retrovisore completo di termistore, supporto e cavo di alimentazione.

REALIZZATE I VOSTRI CIRCUITI STAMPATI IN FOTOINCISIONE



- MOD. DF 2080
- BROMOGRAFO A DOPPIA FACCIA CON POMPA A VUOTO INCORPORATA
 - DIMENSIONI: 635 x 600 x 290 mm
 - TELAIO DI ESPOSIZIONE SCORREVOLE A CASSETTO
 - SUPERFICIE DI ESPOSIZIONE 500 x 375 mm
 - POSSIBILITA' DI FUNZIONAMENTO COME BROMOGRAFO AD UNA FACCIA
 - SISTEMA DI PRESSIONE DEL DISEGNO SULLA PIASTRA CON POMPA A VUOTO

- kit per la realizzazione dei c.s. in fotoincisione
- fotoresist positivi e negativi
- sviluppi
- acidi per incisione
- fogli di acetato
- piastre presensibilizzate positive e neg.
- piastre ramate vari spessori
- pellicole positive e negative
- prodotti 3M e KODAK
- nastri e trasferibili per c.s.
- bacinelle
- punte in carburo di tungsteno per c.s.
- materiale vario per c.s.
- bromografi
- macchine per incisione
- stagnatrici per c.s.
- saldatori
- dissaldatori
- fornetti per essiccazione
- trapani per c.s.
- cesoie e taglierine
- tavoli e prodotti per serigrafia
- cancellatori eprom



- MOD. TR 1000
- DIMENSIONI ESTERNE: 340 x 460 x 120 mm
 - SUPERFICIE UTILE DI ESPOSIZIONE: 400 x 250 mm
 - TIMER ELETTRONICO REGOLABILE DA 0 A 5 MIN.
 - QUATTRO TUBI U.V. DA 15 W
 - SISTEMA DI PRESSIONE A CUSCINO MORBIDO IN NEOPRENE
 - NESSUNA MANUTENZIONE
 - NESSUN CONTATTO VISIVO TRA L'OPERATORE ED I TUBI ACCESI

VENDITE ANCHE PER CORRISPONDENZA CON PAGAMENTO: ANTICIPATO CON IMBALLAGGIO GRATIS CONTRASSEGNO CON ACCONTO ALL'ORDINE L. 20.000 + L. 4.000 PER IMBALLO SPEDIZIONI CON PORTO ASSEGNATO

EUROCIRCUITI snc - VIA F. MANGONE 2
M.M. STAZ. SANT'AGOSTINO - TEL. 02/8321884
MILANO

KITS ELETTRONICI



ELSE kit
SCATOLE DI MONTAGGIO ELETTRONICHE

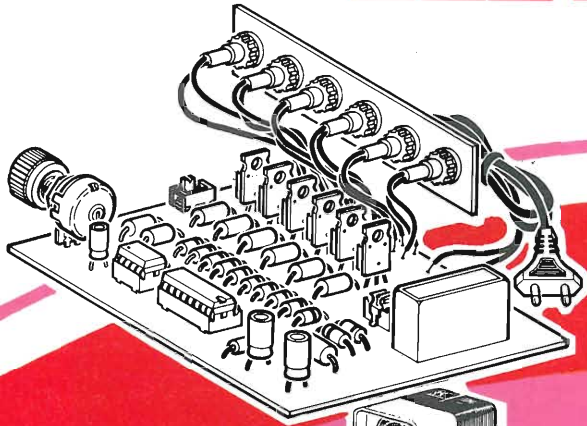

RS 114 LUCI SEQUENZIALI-ELASTICHE 6 VIE 400 W CANALE

L. 37000

Serve a realizzare un dispositivo che commuta una successione di 6 lampade la cui velocità di accensione può essere variata. Le lampade si accenderanno iniziando dalla n° 1 fino alla n° 6 dopo di che il ciclo riprenderà nuovamente. Spostando la levetta di un deviatore, quando il ciclo di accensione sarà giunto alla lampada n° 6 non riprenderà più dalla lampada n° 1 ma tornerà indietro accendendo la lampada n° 5, la 4 la 3 e così via fino alla lampada n° 1 dopo di che il ciclo si ripeterà nuovamente ottenendo così l'effetto di rimbalzo della luce ogni qualvolta essa raggiunge un'estremità. È evidente che a seconda della disposizione delle lampade si potranno ottenere molti effetti diversi. Il dispositivo è alimentato direttamente dalla tensione di rete a 220 V e ogni lampada non deve superare la potenza di 400 W.

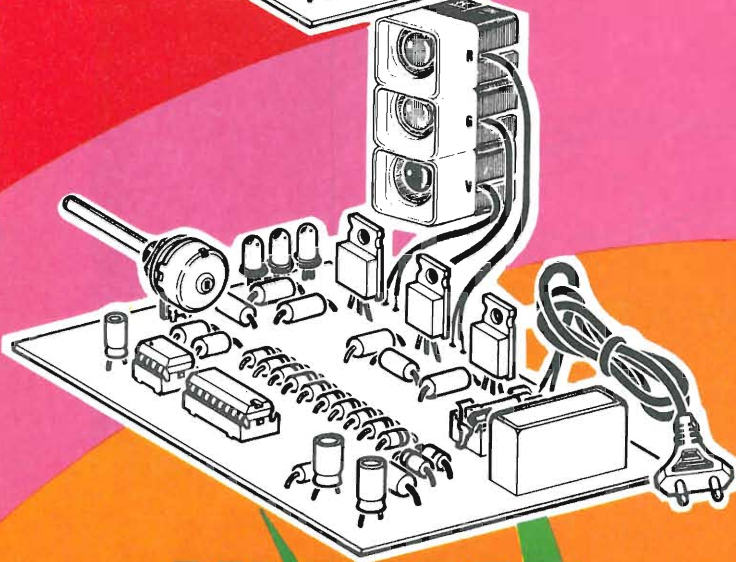

RS 113 SEMAFORO ELETTRONICO

L. 31000

È destinato in particolar modo ai modellisti e a coloro che sono appassionati degli effetti luminosi. Può essere inoltre usato come efficace richiamo pubblicitario. L'uscita è prevista per il collegamento di tre lampade (rossa gialla e verde) le quali possono avere una potenza massima di 400 W ciascuna. Disposte in modo opportuno si ha la sensazione di essere in presenza di un vero semaforo. La successione di accensione delle lampade avviene automaticamente mentre l'operatore può variare il tempo tramite un potenziometro. Tre diodi led indicano in ogni istante quale lampada è accesa. Gli stessi led potranno essere utilizzati per segnalazioni varie e per costruire piccoli semafori da utilizzare in modelli plastici. Il dispositivo è alimentato direttamente dalla tensione di rete a 220 V. È prevista anche una alimentazione a 12/15 VCC.

ULTIME NOVITA'

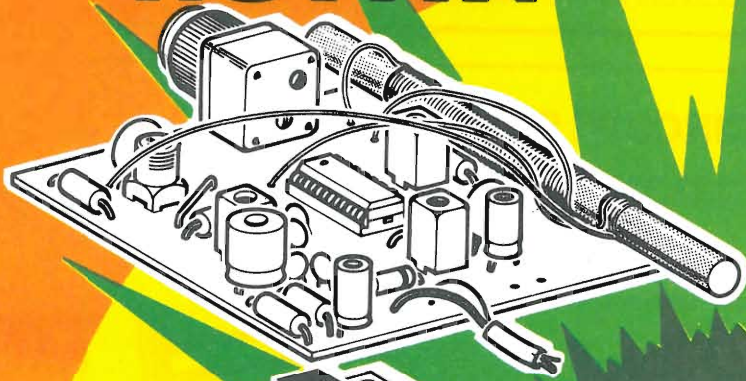

RS 112 MINI RICEVITORE SUPERETERODINA

L. 26500

Con questo KIT si realizza un ottimo ricevitore supereterodina atto a ricevere le emissioni radiofoniche in onde medie. Le tecniche usate per la realizzazione di questo dispositivo sono tra le più moderne, infatti un solo circuito integrato provvede a tutte le funzioni necessarie per un buon funzionamento del sistema di ricezione supereterodina. Il segnale all'uscita può essere ascoltato con un auricolare ad alta impedenza oppure l'ascolto potrà avvenire in altoparlante utilizzando come amplificatore il KIT RS 15. Le dimensioni del circuito stampato su cui è realizzato il dispositivo sono molto ridotte (cm. 5,5 x 5,5). La tensione di alimentazione deve essere compresa tra 6 e 12 V. Le istruzioni comprendono anche le operazioni da effettuare per la taratura del dispositivo.

RS 111 GIOCO DELL'OCA ELETTRONICO

L. 36000

È la versione elettronica del famoso gioco di società. Sia il numero che il comportamento (avanti, torna indietro, fermo ecc.) vengono segnalati da due display appena il giocatore di turno avrà rilasciato un pulsante. Le indicazioni sono del tutto casuali grazie a due oscillatori che lavorano a frequenze molto elevate. Per l'alimentazione occorre una tensione compresa tra 9 e 12 V. Molto adatto allo scopo è il KIT RS 86. Nella confezione vengono forniti sei adesivi che opportunamente disposti e fatti aderire su una qualsiasi superficie adatta formano il piano di gioco.

Per ricevere il catalogo gratis utilizzare l'apposito coupon

COGNOME _____ NOME _____
INDIRIZZO _____
CAP _____ CITTA' _____
PROV. _____

IN VENDITA PRESSO I MIGLIORI RIVENDITORI

Scrivere a:
ELETTRONICA SESTRESE s.r.l.
Tel. (010) 60 36 79 - 60 22 62
Via L. Calda, 33/2
16153 SESTRI P. (GENOVA)

CODIFICATORE STEREO FATTO IN CASA

a cura della Redazione - prima parte



Codificatore stereo a realizzazione ultimata. I componenti trovano posto su di una basetta a doppio rame e i collegamenti vengono assicurati da un pettine a 30 terminali.

Per effettuare il controllo del funzionamento di un decodificatore stereo è necessario disporre di un segnale di prova normalizzato e codificato secondo il metodo della sottoportante pilota, che è in pratica un piccolo trasmettitore stereo.

Negli anni scorsi sono già stati descritti parecchi codificatori stereo. Questo apparecchio mostra tuttavia molti particolari interessanti, sia per ciò che riguarda il funzionamento che la tecnica circuitale. Per meglio comprendere come funziona il circuito, vengono elencate qui di seguito alcune nozioni fondamentali riguardanti le radiotrasmissioni in stereofonia.

Nella radiostereofonia devono essere trasmesse le tensioni a frequenza audio relative a due canali, il sinistro (L = left) ed il destro (R = right). Il modo fisicamente più semplice sarebbe quello di modulare con i due segnali due trasmettitori completamente separati. Sarebbero in questo caso necessari, per i due canali, anche due ricevitori separati, ciascuno dei quali alimenta un proprio gruppo di altoparlanti. Ciò non costituirebbe soltanto una spesa insopportabile, ma occuperebbe anche un numero doppio di preziosi canali di trasmissione; con questo sistema sarebbe inoltre impossibile ottenere una soddisfacente riproduzione monoaurale. Sono stati messi a punto diversi sistemi atti a trasmettere le informazioni stereo tramite un solo canale.

L'ACCORGIMENTO DELLA SOTTOPORTANTE PILOTA

Una delle possibili soluzioni per la trasmissione dei segnali stereo consiste nel "sistema FCC", utilizzato per la prima volta negli U.S.A. Le norme FCC stabiliscono la composizione del segnale stereo, cioè le condizioni di modulazione e lo spettro di frequenza del segnale che deve essere modulato (segnale stereo-multiplex), nonché le tolleranze

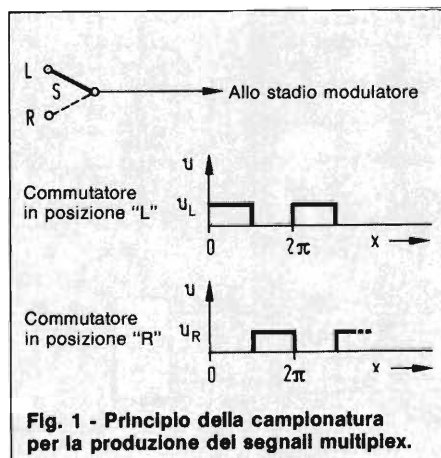

Fig. 1 - Principio della campionatura per la produzione dei segnali multiplex.

che dovranno essere osservate. Questa normalizzazione vale anche per la Germania, dove il procedimento è stato battezzato "metodo della sottoportante pilota".

Tenendo conto della necessaria compatibilità tra le trasmissioni stereo e monocanali, nel caso delle trasmissioni stereo viene irradiato un segnale costituito dalla somma del canale sinistro e del canale destro (segnale somma), proprio come avviene per le trasmissioni monofoniche. Allo scopo di permettere la successiva separazione delle informazioni riguardanti i canali R ed L, è necessario che la trasmissione stereo contenga anche il segnale differenza (L-R).

La banda di frequenza del segnale differenza corrisponde a quella del segnale somma (30 Hz ... 15 kHz). Il segnale differenza dovrà essere perciò ricavato dalla medesima banda di frequenza occupata dal segnale somma. Allo scopo viene impiegata una portante ausiliaria stereo che ha una frequenza di 38 kHz e che viene modulata in ampiezza dal segnale differenza. In questo modo viene formato il segnale supplementare stereo che ha una banda di frequenza compresa tra $38 - 15 = 23$ kHz

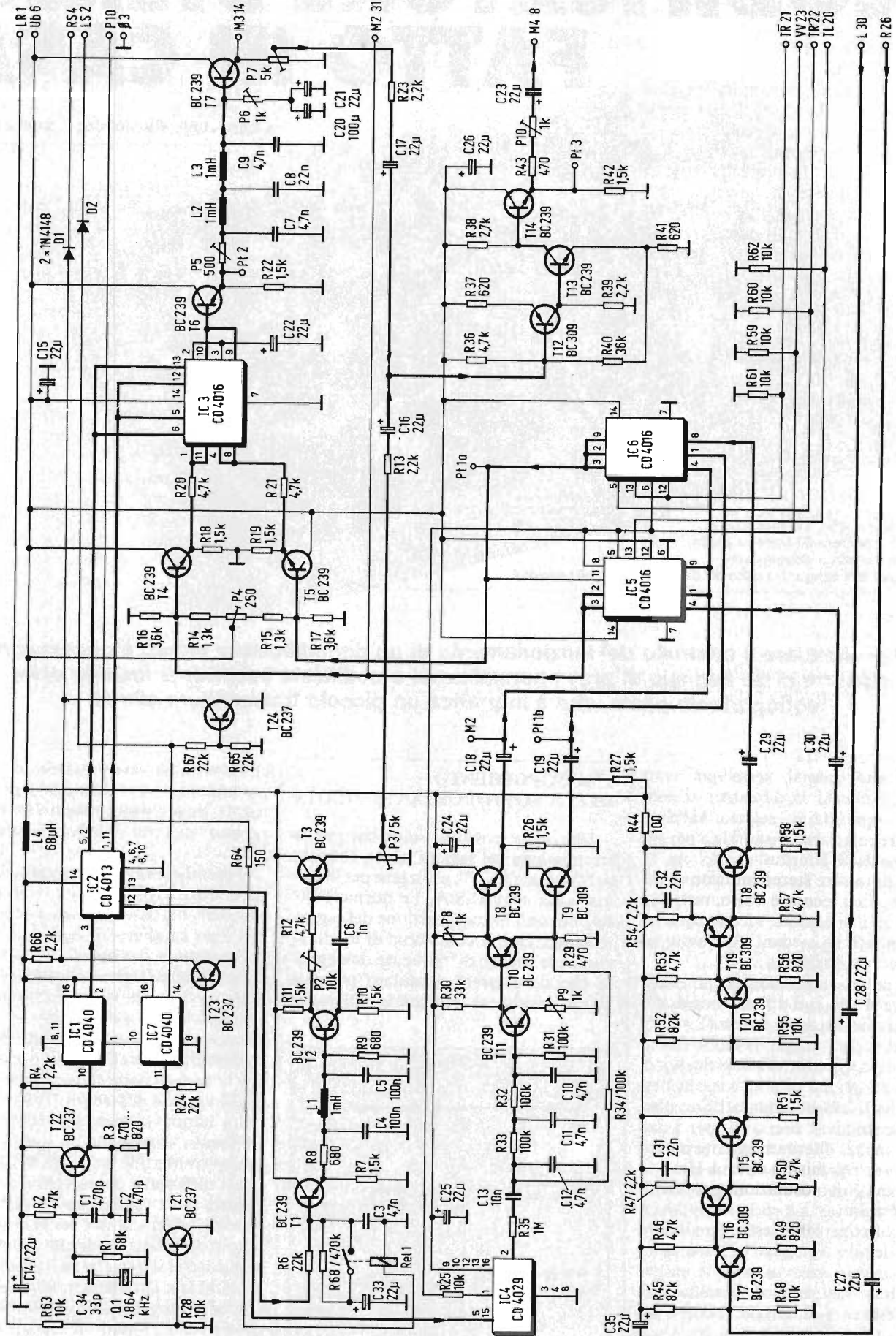

Fig. 2 - Codificatore stereo secondo il principio della sottoportante pilota. Sarà possibile scegliere tra sei diversi tipi di modulazione. Potranno essere elaborati anche segnali di provenienza esterna.

e $38 + 15 = 53$ kHz. La portante ausiliaria stereo viene cancellata durante la modulazione e perciò non sarà trasmessa insieme al segnale radio. Invece della portante audio viene trasmessa la sottoportante pilota, la cui frequenza è pari alla metà di quella della portante ausiliaria, cioè 19 kHz. A partire da questa sottoportante pilota, viene ricostituita nel ricevitore la portante ausiliaria stereo, mediante raddoppio della frequenza oppure mediante sincronizzazione di un oscillatore.

Il segnale stereo-multiplex è il segnale con il quale viene modulata in frequenza la portante FM nelle radiotrasmissioni stereo. Le sue componenti sono:

1. Segnale principale stereo (L+R) 30 Hz...15 kHz
2. Segnale supplementare stereo (L-R) 23 kHz...53 kHz
3. Sottoportante pilota 19 kHz

I CANALI DESTRO E SINISTRO VENGONO CAMPIONATI ALLA FREQUENZA DI 38 KHZ

Una possibilità di elaborazione del segnale multiplex consiste nel campionare alternativamente (alla frequenza di 38 kHz) il canale destro ed il canale sinistro. Il commutatore S (figura 1) viene azionato alla frequenza di 38 kHz, applicando alternativamente le tensioni dei canali destro e sinistro allo stadio modulatore del trasmettitore FM. È possibile dimostrare che, in linea di principio, appare il medesimo segnale multiplex che si forma mediante l'elaborazione separata del segnale MPX con portante ausiliaria a 38 kHz modulata dal segnale differenza.

Il codificatore stereo indicato in figura 2 funziona secondo il sistema appena descritto. La commutazione delle sorgenti di segnale avviene mediante commutatori elettronici. La commutazione delle tensioni di pilotaggio, permette di produrre i seguenti tipi di modulazione: L 1 kHz, solo canale sinistro
R 1 kHz, solo canale destro
L-R 1 kHz, controfase (solo segnale differenza)
L+R 1 kHz, concordanza di fase (solo segnale somma)
L, R 1 kHz, alternativamente destro e sinistro (sincronismo circa 1 Hz)
ext Segnale di modulazione proveniente dall'esterno.

È inoltre possibile escludere la sottoportante pilota per tutti i tipi di modulazione.

La base dei tempi del codificatore è composta da T22, IC1, IC2, IC4 ed IC7. In questo circuito vengono prodotte le frequenze di sincronismo necessarie (38 e 19 kHz). Inoltre, la serie di divisori

fornisce un segnale di modulazione di 1 kHz (più precisamente, 1,1875 kHz), rigidamente accoppiato in fase con la sottoportante pilota. Un'altra uscita eroga un segnale di sincronismo (circa 1 Hz) che serve alla commutazione automatica tra canale destro e sinistro.

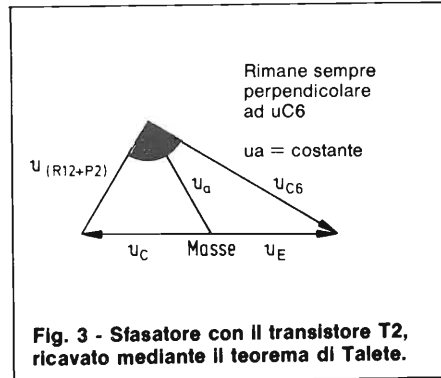

L'OSCILLATORE A QUARZO GARANTISCE LA NECESSARIA STABILITA' DI FREQUENZA

Per ottenere facilmente ed in modo riproducibile la stabilità di frequenza richiesta dalla normalizzazione FCC, viene utilizzato un oscillatore a quarzo. L'oscillatore, basato su T22, oscilla alla frequenza di 4864 kHz. La frequenza generata viene abbassata a 76 kHz mediante IC1, che è un divisore a 12 bit; il segnale viene prelevato dal piedino 2. Inoltre sono disponibili anche i seguenti segnali: al piedino 1 di IC1 un segnale con frequenza di circa 1 kHz ed al piedino 14 di IC7 un segnale alla frequenza di circa 1 Hz. Il segnale a 76 kHz fornito da IC1 è applicato all'ingresso di un flip flop (piedino 3 di IC2). I due segnali di uscita in controfase (38 kHz) pilotano il commutatore elettronico IC3. I segnali di bassa frequenza vengono fatti pervenire ai commutatori elettronici tramite T4 e T5. Con P4 è possibile regolare entrambi questi transistori al medesimo punto di lavoro (tensioni uguali agli emettitori).

I due segnali d'ingresso raggiungono ora alternativamente (scambiandosi alla frequenza di 38 kHz), tramite IC3, la base di T6, che in questo caso funziona da convertitore di impedenza. Il segnale che di volta in volta non viene trasmesso dovrà perciò essere cancellato mediante C22, in modo da evitare fenomeni di diafonia. Al transistor T6 è collegato il filtro passa-basso formato da L2, L3 e da C7, C8 e C9. All'uscita di questo filtro è collegato un altro convertitore di impedenza (T7). Il corretto adattamento del filtro può essere ottenuto regolando P5 e P6. È possibile prelevare da P7 il segnale MPX (senza sottoportante pilo-

ta). Questo segnale raggiunge l'amplificatore d'uscita (T12...T14) tramite R23 e C17.

Per la preparazione della sottoportante pilota dovrà essere dapprima integrato (con R6 e C3) il segnale ad onda quadra a 19 kHz fornito da IC2. Ai capi di C3 sarà perciò presente un'onda triangolare con una componente continua sovrapposta. La tensione continua determina i punti di lavoro di T1...T3. La tensione triangolare sovrapposta potrà essere completamente cancellata collegando al circuito il condensatore C33 (mediante un contatto del relé Rel 1), allo scopo di escludere la sottoportante pilota.

Il relé potrà essere un reed, come pure un qualsiasi altro tipo di relé miniatura. In quest'ultimo caso sarà possibile eventualmente fare a meno del resistore in serie R64.

Il convertitore d'impedenza T1 è seguito da un filtro a Pi greco chiuso sia all'ingresso che all'uscita sulla sua impedenza caratteristica. Al collettore e rispettivamente all'emettitore del transistor T2, che funziona da separatore di fase, saranno disponibili due tensioni sinusoidali di ampiezza identica e di fase opposta, con frequenza di 19 kHz. P2, R12 e C6 formano un circuito sfasatore, con il quale sarà possibile regolare la fase della sottoportante pilota, indipendentemente dalla sua ampiezza (P2). Il funzionamento di questo circuito è mostrato in figura 3.

Con P3, inserito nel circuito di emettitore di T3, sarà possibile variare l'ampiezza della sottoportante pilota. Tramite R13 e C16, la sottoportante pilota raggiunge anche l'amplificatore finale.

Il secondo segnale a 19 kHz di IC2 raggiunge IC4, dove avviene l'apprestamento del segnale alla frequenza di 1 kHz. IC4 è un contatore binario a 4 bit, che divide per 16 la frequenza del segnale. Il segnale d'uscita (1,1875 kHz) viene applicato, tramite R35 e C13, ad un filtro attivo formato dai transistori T10 e T11. Questo filtro è costruito in modo analogo ad un oscillatore a sfasamento, ma il guadagno è regolato con P9 in modo che non venga soddisfatta la condizione di autooscillazione. Con questo circuito viene prodotto un segnale di modulazione che ha una frequenza di 1 kHz ed è quasi privo di armoniche. Il transistor T10 funziona anch'esso come separatore di fase; con P8 si può regolare l'ampiezza esatta dei segnali in controfase. I due inseguitori di emettitore T8 e T9 mettono quindi a disposizione due segnali della medesima ampiezza, ma in opposizione di fase. Il segnale da 1 kHz potrà inoltre essere escluso bloccando IC4.

Continua

STAI CERCANDO QUALCOSA SOTTO TERRA ?



"MAGNETOMATIC" LOCALIZZATORE DI TUBAZIONI

- Magnetomatic localizza - Tubi plastici in PVC
- Magnetomatic localizza - Tubi in ferro e acciaio
- Magnetomatic localizza - Cavi elettrici
- Magnetomatic localizza - Tubi in ceramica
- Magnetomatic localizza - Cavi telefonici
- Magnetomatic localizza - Tubi in eternit
- Magnetomatic localizza - Condotti sotterranei
- Magnetomatic localizza - Tubi in cemento

TUTTE QUESTE PRESTAZIONI IN UNO STRUMENTO SOLO

- Senza batterie
- Senza indicatori
- Senza intricati meccanismi spesso difettosi
- Soltanto un solco movimento
- A sole L. 139.500 (IVA inclusa)

Potete visionarlo e richiederlo a FIRENZE da PAOLETTI FERRERO Via Il Prato, 40 - Tel. 055/294974
a BOLOGNA da RESTA ELETTRONICA Via Fossolo, 38 - Tel. 051/340899
a MILANO da NUOVA NEWEL Via Dupré, 5 - Tel. 02/3270226
e inoltre presso i principali rivenditori delle altre città.

L'asta da raddomante è stata usata con successo per secoli con l'impiego di una varietà di materiali con vari gradi di risultati.

Certamente per operare con questo strumento si richiede buona competenza, ma è relativamente facile diventare esperti se si seguono con molta cura le istruzioni per l'uso.

I nostri clienti infatti molto spesso ci riferiscono che il "Magnetomatic" è il solo strumento sul mercato capace di individuare tubi in PVC e vuoti sotterranei.

Può localizzare tubazioni fino alla profondità di 10 piedi (3 mt.) o più.

IMPORTATORE ESCLUSIVO PER L'ITALIA:

DERICA IMPORTEX S.A.S.
DI P. TEOFILI & C.
ELETTRONICA ● INDUSTRIA E DERIVATI
00181 ROMA ● VIA TUSCOLANA, 285/B
Tel. 06/7827376

CONFEZIONI CON:

10 led rossi Ø mm 3	L. 1.400	2 schede con 1 relé 12 V 1 sc. 5A e 1 NE556	L. 3.000
6 led rossi, 2 gialli, 2 verdi completi di portaled	L. 2.000	2 schede con 10 BC317B etc.	L. 1.000
5 portaled Ø mm 5 in ottone	L. 1.700	1 contatto a vibrazione per allarmi (TILT)	L. 1.000
5 ponti 250V 25A	L. 11.000	5 dissipatori per transistor di potenza + 8 dissipatori per 2N1711	L. 1.500
5 spine jack mono Ø 3,5 con 1 mt. di cavo alim.	L. 900	5 zoccoli x IC	L. 1.000
100 resistenze 1/4W assortite	L. 1.200	3 deviatori slider	L. 1.000
100 resistenze 1/2W assortite	L. 1.500	2 S0239 surplus originali	L. 1.300
50 poliesteri assortiti	L. 2.200	40 elettrolitici assortiti	L. 2.500
40 elettrolitici assortiti	L. 2.500	50 zener 1/2W assortiti	L. 4.000
50 zener 1W assortiti	L. 4.000	50 zener 1W assortiti	L. 7.500
10 trimmer assortiti	L. 1.500	50 trimmer assortiti	L. 5.000
50 trimmer assortiti	L. 5.000	100 resistenze da stampato	L. 800
100 resistenze da stampato	L. 800	5 triac metallici 1,5A - 4A - 8A assortiti	L. 3.000
5 triac metallici 1,5A - 4A - 8A assortiti	L. 3.000	10 potenzi. rotativi assortiti - 5 portafusibili 5x20	L. 5.000
10 potenzi. rotativi assortiti - 5 portafusibili 5x20	L. 1.900		

DISPONIAMO DI UN VASTO ASSORTIMENTO DI CELLE SOLARI 0.46 VOLT. AMPERAGGI VARI. INTERPELLATECI.

ANTIFURTO

CENTRALE allarme completamente automatica con alimentatore per caricabatterie incorporato, controllo delle funzioni a led, 3 chiavi, dispositivo anticassero cm 31 x 24 x 10	L. 115.000
BATTERIA ermetica ricaricabile 12V - 6A	L. 32.000
RIVELATORE presenza microonde 25-30 mt.	L. 92.700
MICRO AMPOLLA reed Ø mm. 2,5 x 16	L. 350
MAGNETE Ø mm. 13 x 4	L. 300
con foro fissaggio mm. 22 x 15 x 7	L. 350
MAGNETE POTENTISSIMO Ø mm. 10 x 40	L. 1.700
Ø mm. 10 x 50	L. 1.900
CONTATTO NA o NC da incasso o esterno con magnete	L. 3.000
CONTATTO a vibrazione (TILT) regolabile in apertura e chiusura	L. 3.000
SIRENA elettronica 12V	L. 21.000
elettromeccanica 3-4A	L. 20.000
INTERRUTTORE elettrico 2 chiavi	L. 5.500
c.s. 2 chiavi tonde a deviatore	L. 7.500
IN OFFERTA: centrale + batteria + sirena + 3 contatti	L. 155.000

KIT MINIFLASH elettronico completo di scheda e lampada xenon. Con istruzioni per montaggio	L. 6.000
Portabatterie e clips per detto	L. 700
CONTAIMPULSI azzerrabile SIEMENS Ev 13/5025 3 cifre 24V CC	L. 3.000

BATTERIE STILO NI-CD ricaricabili 1,2V 500 mA, provenienti da smontaggio di apparecchiature nuove	cad.	L. 1.500
10 pz. L. 13.000 50 pz. L. 52.500 100 pz.		L. 90.000
PORTABATTERIE per dette		
2 posti L. 500 - 4 posti L. 600 - 8 posti		L. 1.300
SCHEDA fine produzione Siemens con 1 FND 500 - 8 BCD 238 - 1 BC 172 - 1 BC 205 - 1 BC 177 - 1 connettore c.s. 21 poli - zoccoli elettronici - resistenze ecc. (valore merce L. 14.350)		L. 1.800
SCHEDA con 8 led - 1 BC 208 - 1 BC 308 - 1 BC 177 - 1 connettore c.s. 21 poli - zoccoli elettrolitici - resistenze ecc. (valore merce L. 8.900)		L. 1.000
IN OFFERTA:		
3 SCHEDE con FND - 7 schede con led		L. 10.000
MOTORINO passo passo alim. 8,1 V 200 step completo di schema per la scheda unità di controllo		L. 19.500
SCHEDA unità di controllo in kit per detto		L. 31.000

MATERIALE SURPLUS

Ove non espressamente specificato, il materiale surplus sotto elencato è in buono stato di funzionamento e conservazione.

DISSIPATORE con 4 autodiodi a ponte da 200V 25A	L. 3.300
DISSIPATORE con 2 autodiodi a ponte da 200V 25A	L. 1.800
SCHEDA con dissipatore, 3 2N3055, diodi, trimmer etc.	L. 4.500
COMMUTATORE ceramico AF 1 via 6 posizioni	L. 5.000
COMMUTATORE 1 via 3 posizioni con manopola	L. 1.000
DEMOLTIPLICA ceramica assiale per AF completa di manopola e quadrante	L. 8.000
DEMOLTIPLICA ceramica tangenziale per AF con quadranti	L. 5.000

TRASFORMATORI:

5W IN 220V OUT 0-9V - IN 220V OUT 10-0-10V - IN 220V OUT 0-12V/1,5-0-1,5V - IN 220V OUT 0-22-100V - IN 220V OUT 6, 3-0, 6,3V	cad.	L. 2.500
7W IN 220V OUT 125-0-125V		L. 3.000
10W IN univ. OUT 0-5,5V/15-0-15V - IN univ. OUT 0-5,5V/20-0-20V - IN 220V OUT 7, 5-15-22V	cad.	L. 3.750
20W IN 0-125-220V OUT 32-0-32V - IN 220V OUT 0-5,5V/22-0-22V	cad.	L. 4.500
30W IN 220V OUT 4-12-16-30V		L. 5.900
40W IN univ. OUT 0-7, 5-15-25-25V		L. 6.900
45W IN univ. OUT 0-24V		L. 7.100

CONFEZIONI CON:

10 microswitches, interruttori, deviatori normali e micro	L. 7.900
10 portalampe spia colori assortiti	L. 2.000
schede con transistor, integrati, condensatori, resistenze e minuteria varia al Kg.	L. 3.500
	5 Kg. L. 15.000
50 condensatori assortiti	L. 2.500
10 microrelé assortiti	L. 6.000
20 fusibili assortiti	L. 900
50 diodi assortiti	L. 2.000
2 hg viteria americana	L. 600
1 Kg materiale elettronico assortito	L. 2.000
5 ampole reed Ø mm 5 x 50	L. 2.500

A SCUOLE, ISTITUTI PROFESSIONALI, FABBRICHE DI APPARECCHIATURE RADIO ED ELETTRONICHE:

Inviateci il Vostro nominativo e, se lo riterrete opportuno, un piccolo elenco degli articoli di Vostro maggior consumo. Senza alcun Vostro impegno, ogni qualvolta riceveremo grossi lotti di materiale (resistenze, condensatori, integrati, etc.), provvederemo ad inviarVi gli elenchi delle quantità disponibili. Rimarrete meravigliati nel trovare presso di noi grandi assortimenti in grandi quantità ed a prezzi sorprendenti.

N.B. I prezzi possono subire variazioni senza preavviso e non sono comprensivi di IVA. Spedizioni in contrassegno + spese postali. Non si accettano ordini inferiori a L. 10.000. La fattura va richiesta al momento dell'ordine unitamente alla comunicazione del numero di partita IVA o codice fiscale. A chi respinge la merce ordinata si applicherà l'art. 641 del C.P. Per qualsiasi controversia è competente il Foro di Roma.

sinclub

Sperimentare

Facile? Difficile? Tutti contenti.

I pacchi di posta che, ogni giorno, imperversano sui tavoli della redazione, diciamolo francamente, sono la nostra vita.

Ogni lettore che ci scrive non immagina quanti, nello stesso giorno e magari nello stesso momento, stanno facendo altrettanto. Ma si sa, la moltitudine è una composizione variatissima, e meno male che è così, altrimenti il mondo sarebbe grigio. Però anche i contrasti violenti e troppo accostati possono far vacillare per qualche istante. A noi capita, tanto per spiegarci, di aprire la lettera di un tale che si lagna perché i programmi pubblicati sono troppo difficili. Subito dopo, ne apriamo un'altra e troviamo dell'insoddisfazione perché i programmi sono troppo semplici.

Ovvio che i due mittenti si riferiscono agli stessi programmi.

C'è chi vorrebbe un corso introduttivo al BASIC, e chi chiede solo indicazioni sul modo di accedere alle possibilità nascoste dello Spectrum, di cui non si parla sufficientemente nel manuale. Cerchiamo di capirci, amici carissimi: lo spazio disponibile è quello che è. Per soddisfare esigenze tanto contrastanti, è fatale che qualcuno rimanga deluso a turno. Perché, prima o poi, tutti trovano nel nostro inserto ciò che desiderano.

Vi sarete accorti, amici lettori, che ci siamo sempre dati da fare per offrire notizie utili a tutti. Per esempio, abbiamo pubblicato l'elenco dei programmi apparsi in altre riviste, e in alcuni casi le relative recensioni, affinché i nostri lettori sapessero dove reperire del materiale di loro interesse.

Abbiamo inoltre pubblicato gli indirizzi delle riviste straniere dedicate ai micro e, in particolare, ai Sinclair.

E che ne dite della sistematica pubblicazione degli indirizzi dei singoli e dei vari Sinclub? Sono tutti punti di riferimento, ai quali ognuno può rivolgersi per esporre i propri problemi. Non trascuriamo nemmeno gli ultimi arrivati né coloro che considerano il Sinclair solo come una consolle per videogiochi; infatti, dal dicembre 1983 pubblichiamo le recensioni dei giochi. Per coloro che mirano all'utilità immediata, usando il computer come strumento di lavoro senza imparare a programmare almeno al principio, proponiamo su ogni numero le recensioni di programmi con applicazioni scientifiche, tecniche, gestionali.

In altre parti della rivista compaiono articoli dedicati all'hardware dello Spectrum, con indicazioni sul modo di costruire delle interfacce, o di riparare i piccoli guasti del Sinclair. Volete altro? Ce la mettiamo tutta per pubblicare in ogni numero le varie periferiche del sistema Sinclair, trattando anche delle relative applicazioni. Per i più esigenti, oltre alla rubrica del linguaggio macchina realizzata dal Dott. A. Bondi del Sinclair Club Bologna, abbiamo inserito una rubrica dedicata ai linguaggi dello Spectrum. Come accennato sopra, il Sinclair in Sperimentare è un inserto, non tutta la rivista. Lo spazio di cui disponiamo non è tanto e non è poco. È quanto basta per soddisfare tutti, pochi o tanti per volta secondo gli argomenti. Ma crediamo, in generale, più tanti che pochi.

Scriveteci sempre, dunque. Le vostre osservazioni sono la linfa vitale che, passando attraverso la nostra redazione, rende poi beneficio a tutti.

R.C.



JUNIOR

COLPITORI DI TESTA CELESTI

Titolo originale
HEADBANGERS HEAVEN

Casa produttrice
LLAMASOFT

Computer
SPECTRUM 48 K
Prezzo L. 15.000

La fantasia dei creatori di videogiochi non ha veramente limiti: eccoti i colpitori di Testa un divertentissimo gioco concepito e ideato prendendo spunto dagli esagitati estimatori del rock così detto Heavy Metal. Una divertentissima e stranissima presentazione ci introduce nel mondo del nostro protagonista Chico; egli è un "Headbanger Heaven", che detto in parole povere suona pressapoco come colpitore di testa del cielo, movimento della gioventù musicale inglese. Chico è infatti un fan dei famosi Led Zeppelin, complesso rock inglese, quindi uno a cui piacciono suoni metallici e violente emozioni; di emozioni violente Chico ne avrà anche troppe questa volta. Sopportare una pioggia un po' metallica di pesantissimi martelli non è impresa di tutti i giorni per noi mortali, ma gli Headbangers sono

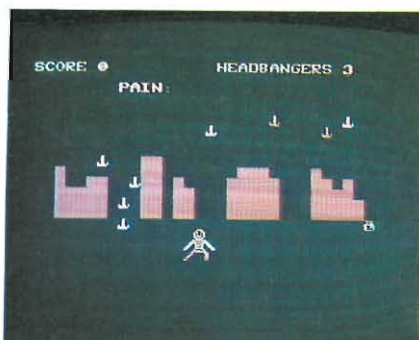

quasi un'altra razza e Chico è il loro miglior esponente. Trovare uno con la testa più dura di lui è un'impresa veramente difficile. Noi non possiamo fare altro che guidare Chico con i tasti M e N del nostro Spectrum, che lo spostano rispettivamente a destra e a sinistra, sotto lo scroscio incessante dei martelli concedendogli ogni tanto un po' di riposo sotto quattro fragili muri. Questi ultimi, progressivamente distrutti dai martelli, vengono ricostruiti uno alla volta se riusciamo a portare in salvo le borse di denaro poste nella parte destra dello schermo a quella di sinistra senza errori durante il tragitto.

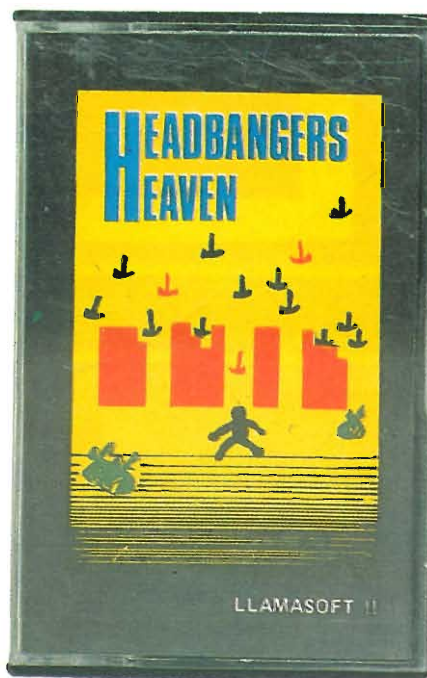

Prendere martellate sulla testa sembra essere lo sport preferito da Chico ma anche per lui c'è un limite a tutto. Infatti dopo dieci martellate prese senza complimenti sulla zucca il dolore comincia a farsi sentire anche da lui; a questo punto ci vuole come minimo una bella aspirina contro il mal di testa.

In nostro soccorso ed in particolare in quello di Chico ecco i martelli rossi impregnati d'aspirina che dovremo cercare di prendere, impresa certo poco semplice in questa pioggia continua di martelli bianchi. Ogni martello preso esattamente sul cranio ti dà trecento punti, ogni borsa di denaro messa al sicuro altri cinquecento. Quando riesci a farti colpire dal martello rosso al gusto di aspirina, scatta automaticamente il bonus che non solo cancella il numero di martelli fino ad allora accumulati sul cranio ma ti gratifica di punti; puoi sommare dai cento punti, se avevi solo un martello fino ai duemila dei dieci martelli piovuti sulla

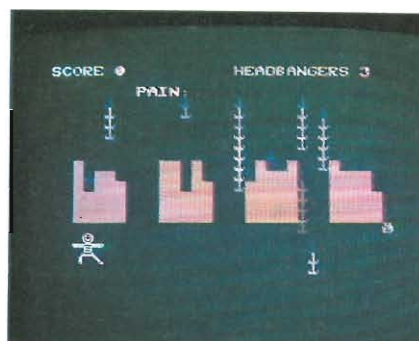

testa di Chico. Dimenticavo di informarvi dell'importantissimo misuratore di mal di testa di Chico, una simpatica scala variamente colorata che giudica a che livello di dolore è giunto Chico, arrivata all'ottavo martello questo singolare termometro comincia a lampeggiare avvertendovi di cercare rapidamente un martello rosso se vogliamo salvare la testa di Chico. Le vite di Chico sono tre ma se riuscite ad accumulare diecimila punti eccovi concessa un'ulteriore possibilità. Attenzione però a prendere esattamente sulla testa la pioggia di martelli perchè in caso contrario apparirà la scritta "la mia testa si è rotta" che ci informerà della perdita di una vita. Questo buffissimo videogame è corredato da una serie di spiritosi commenti che sottolineano con umorismo tipicamente inglese le varie fasi di gioco, ne è un esempio i nomignoli decisamente fuori dall'usuale, con cui vengono classificati i giocatori in base ai loro punteggi: da roccioso ad emicrania, da colpitore di testa ad un elenco non meglio identificato di cantanti rock. Per i giocatori più esigenti informiamo che è possibile, corredando il vostro Spectrum con un box sonoro, udire Chico nelle espressioni di "gioia" ogni volta che colpisce un martello esattamente o gli urli di dolore quando si rompe la testa per un nostro errore.

Tattiche segrete o trucchi ingegnosi per questo coloratissimo e rivoluzionario computergame non esistono, conta solo abilità e riflessi che potrai acquisire non prima di aver surriscaldato all'inverosimile il tuo Spectrum: ti posso assicurare che ne vale la pena.

SUPERDEVIAZIONE

Titolo originale
SUPERDEFLEX

Casa produttrice
LLAMASOFT

Computer
SPECTRUM 48 K
Prezzo L. 15.000

Il video-eroe di turno del tuo Spectrum è questa volta l'invasore spaziale Sid, che come spesso accade si trova prigioniero in uno strano mondo alieno. Il quadro iniziale del gioco è stranamente tranquillo, non ci sono terrificanti mostri spaziali, non ci sono trappole mortali ma

soprattutto Sid non ha il solito laser infallibile e mortale. Ma, come vi accorgete non è che la quiete prima della tempesta, nonostante questo il gioco è avvincente e carico di tensione come non mai. L'obiettivo del gioco è come potete immaginare, di condurre in salvo il nostro uomo dello spazio attraverso difficoltà crescenti guidandolo nello strano pianeta dove l'assenza di gravità lo fa rimbalzare come una palla da una parte all'altra dello schermo velocissimo. Per uscire da questa poco simpatica situazione Sid deve colpire il più in fretta possibile dieci bersagli che via via, dallo zero al nove, si presentano sul nostro schermo. Tu puoi aiutarlo a superare ogni livello unicamente coi tasti M ed N del tuo computer, agendo su questi comandi compaiono sullo schermo delle piccole aste oblique che deviano il nostro astronauta verso l'alto premendo la N e verso il basso premendo la M. Queste curiose barriere, deviano esattamente ad angolo retto la direzione di Sid, nel punto in cui transita in quel momento; quando una barriera viene colpita ecco che cambia nell'altro verso e così via. Attenzione però a non abusare delle barriere per colpire i bersagli perchè potresti trovarti dibattuto in un intricato mare di aste senza speranza di colpire il bersaglio, tuttavia non devi farti prendere dal panico perchè se tu usi troppi colpi di seguito senza colpire il bersaglio

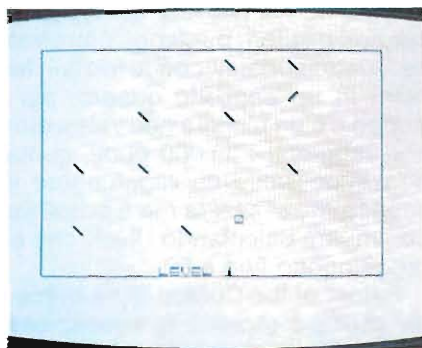

ecco che appare il nostro amico lama che ripulisce l'intero quadro e ti rimanda giù al livello più facile.

L'avventura di Sid inizia con il primo livello semplicissimo senza nessuna difficoltà se non quella di colpire tutti i bersagli il più rapidamente possibile, superato questo primo scoglio ecco i primi problemi rappresentati dal lampo mortale del laser, stai fuori dalla sua portata o non avrai scampo. Il quadro successivo presenta con delle pareti extra che complicano ulteriormente il controllo dei rimbalzi di Sid. Controllo che diventa addirittura problematico nel quarto livello con l'apparire di una selva intricata di barriere dalle quali è semplicemente impossibile ipotizzare dove Sid andrà a rimbalzare. Gli intricati pericoli si accumulano nei livelli successivi on dapprima il malvagio Grud il druido a contatto del quale Sid si disintegra, poi con grappoli di mine terrestri mortali per finire nell'ultimo quadro con una quasi impenetrabile cintura di bombe intorno al bersaglio. Quindi come avete intuito riuscire a trarre in salvo Sid fuori dal nono ed ultimo livello è senza dubbio impresa degna di gloria eterna. Ed ora un occhio al punteggio del gioco, per ogni schermo di gioco completato un bonus che va dai 500 punti del primo quadro ai 4500 dell'ultimo. Il segnapunti tiene poi naturalmente conto del tempo e delle barriere usate per completare il quadro. Purtroppo la segnalazione dei punti non appare sullo schermo di gioco che solo al termine di ogni livello completato rendendo problematico seguire l'andamento della partita. Altra grave mancanza è il rivelamento delle vite di Sid che sono tre e bisogna conservarle con parsimonia in quanto non vi è l'opportunità di incrementarle durante il gioco. Anzi vi ricordo che nel punto in cui Sid soccombe alle insidie appare una funesta croce nera dalla quale è preferibile circolare al largo se non ci si vuole disintegrare nuova-

mente. All'inizio della partita puoi scegliere uno dei nove livelli da cui cominciare e al termine immortalare per i più bravi immortalare la loro abilità nel riquadro dei dieci migliori punteggi. Le considerazioni finali non possono che essere positive: semplicità dei comandi, chiarezza grafica, ottimo sonoro e riflessi da Superman per sincleristi Spectrum-dipendenti amanti dei videogame.

ESPLORATORE DELLA MINIERA MALEDETTA

Titolo originale
RAIDER OF THE CURSED MINE

Casa produttrice
ARCADE

Computer
SPECTRUM 48 K
Prezzo L. 15.000

Siamo nel profondo di una miniera maledetta piena di diamanti dove l'avidità di un coraggioso esploratore supera la paura degli spiriti nella speranza di impadronirsi dei diamanti. È questo il tema di Raider of the Cursed Mine, uno dei migliori prodotti tipici dei giochi delle gallerie o meglio dette arcadia, dove azione, originalità, velocità si completano con una grafica sorprendentemente semplice.

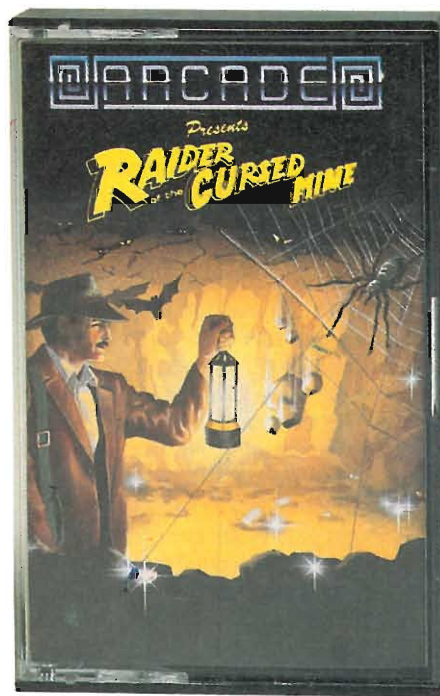
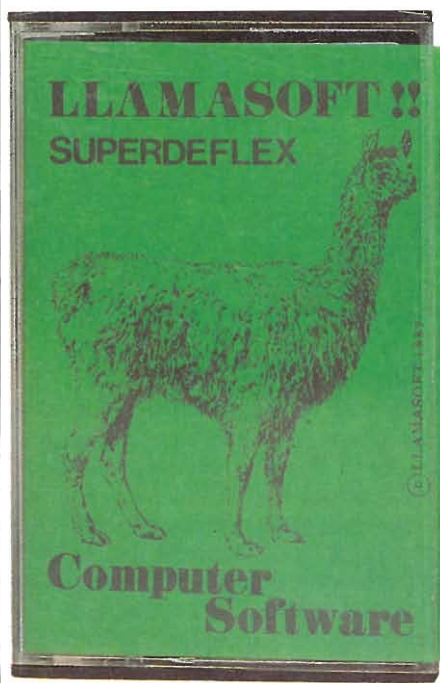

JUNIOR

Lo scenario del gioco è una profondissima miniera di sette gallerie collegate da tre ascensori posti ai lati e al centro delle gallerie, grazie ai quali il nostro intrepido minatore può raccogliere tutti i diamanti e sfuggire ai numerosi pericoli. La partenza del gioco vede il nostro esploratore con a disposizione solo una vita per sfuggire gli spiriti maligni ma può accumularne numerose altre se riesce a bere la magica pozione della vita, che appare ogni tanto nella parte alta della miniera, contenuta in una bottiglia verde.

Gli ostacoli in videogioco sono numerosi ed imprevedibili: nella galleria più in alto abbiamo un bellicoso gnomo cavernicolo che scaglia pesantissimi massi sulla testa del nostro esploratore, non mancano terribili ragnatele di un significativo colore rosso nelle quali si rimane invi-

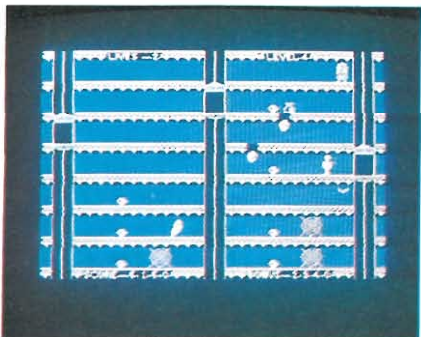

schiati senza speranza fino all'arrivo di un mostruoso ragno che fa un solo boccone del nostro eroe; in questo quadro di creature terribili non poteva mancare il classico fantasma divoratore di tutti gli esseri mortali; tutti questi pericoli sono mortali e si paga ogni errore con una vita che scompare sottolineata da una significativa marcia funebre. Una volta raccolti tutti i diamanti e sfuggito tutte le insidie del percorso; appare nella parte inferiore della miniera la lampada bianca alla quale bisogna arrivare prima del pipistrello maligno che può rubarcela e vanificare i nostri sforzi infatti senza la lampada non è possibile passare al livello successivo.

Il calcolo dei punti è molto semplice: 200 punti per ogni diamante raccolto bonus di 500 punti per ogni livello terminato più ciò che rimane dei 3500 PUNTI avuti in dotazione all'inizio del gioco, che scemano ra-

pidamente col passare del tempo. I cinque migliori punteggi potranno essere immortalati con le iniziali dei nomi in un apposito quadro; purtroppo c'è un piccolo neo vale a dire che raggiunti i 33.000 punti, quota non impossibile da raggiungere il segnapunti si azzerà ma è possibile continuare calcolando i livelli che si raggiungono fino a 99.

Raider of the Cursed Mine richiede abilità e rapidità di esecuzione facilitate sicuramente dalla intelligente disposizione dei tasti di comando. La tattica migliore è quella di allineare inizialmente tutti gli ascensori su di uno stesso piano, in modo da avere sicure e rapide vie di fuga, e di partire poi dall'alto per la raccolta di diamanti in modo tale terminare questa operazione nella galleria più profonda, dove appare la lampada e anticipare così il pipistrello. Altri consigli utili sono: ricordarsi che lo gnomo non scaglia più di tre pietre per ogni viaggio, che il fantasma percorre solo metà galleria per volta e quindi è bene aspettare e vedere quale sarà il suo percorso prima di avventurarsi a caccia di diamanti.

*Dimenticavo di dirvi che se nel bel mezzo del gioco suonasse il telefono, niente paura il tasto H vi permette di fermare il gioco e riprenderlo poi premendo qualsiasi tasto.

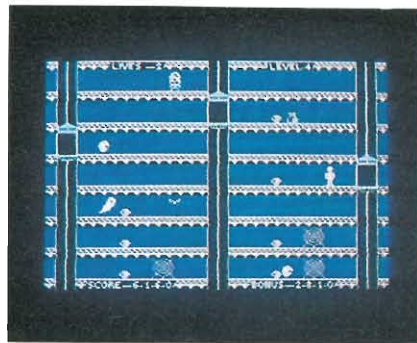

La grafica e i colori molto ben studiati e completati da un divertente sonoro sono altri ulteriori elementi positivi di questo appassionante computer game per il vostro spectrum, sicuramente nell'élite dei giochi arcadia. SENZA dubbio è uno di quei giochi dove gli stimoli di nuovi record non ti abbandonano se non prima di aver reso incandescente il tuo computer, all'altezza sicuramente dei più costosi e osannati videogiochi per console.

ULTIMO TRAMONTO PER LATTICA

Titolo originale
LAST SUNSET FOR LATTICA

Casa produttrice
ARCADE

Computer
SPECTRUM 48 K
Prezzo L. 15.000

In un remoto e sconosciuto universo la nostra astronave compie una fermata in un solitario pianeta mentre un infuocato tramonto completa il drammatico e desolante scenario. Ma siamo solo all'inizio di una nuovissima ed eccitante missione galattica o meglio di Lattica. Lo scenario di Lattica è sicuramente degno dei migliori film di fantascienza: intricati labirinti di cadenti e dimenticati edifici spaziali tra i quali si annidano i numerosissimi e poco cordiali Androidi, agguerritissimi abitanti di questo sconsolato pianeta.

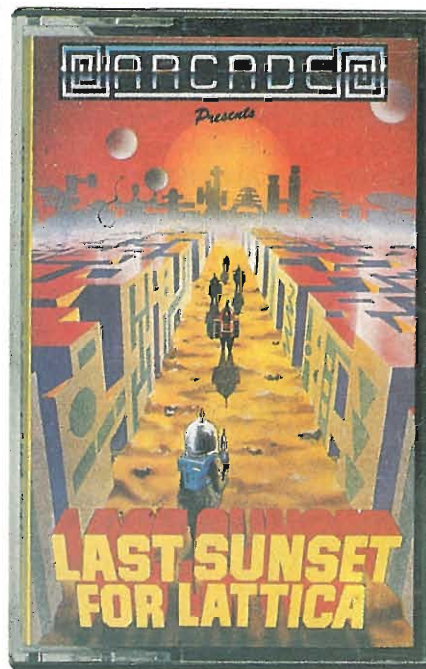

La nostra missione, o meglio, quello del classico astronauta che ci im-persona immancabilmente in queste avventure, è di trovare la bomba e disinnescarla prima che esploda e distrugga completamente l'intero pianeta non è certo una semplice e comoda passeggiata spaziale la velocità dei vari Sferoidi, bromanoidi, e così via unita alla pioggia di proiettili

JUNIOR - SOFTWARE APPLICATIVO

che sparano senza complimenti sono solo un contorno poco piacevole in confronto alla intricata matassa dei passaggi, ben cento per tre labirinti, che si susseguono nel video. Venendo ai dettagli dell'esplorazione diciamo che all'inizio della nostra avventura possiamo contare su tre astronauti o vite per coronare la nostra difficile missione ma possiamo accumularne altre se riusciamo a raccogliere le posizioni magiche che via via si presentano lungo il percorso. Importantissimo è ricordare oltre che tenere un occhio al tempo che corre inesorabile verso l'esplorazione prestare la massima attenzione ai muri elettrificati che ad ogni minimo contatto ti disintegrano.

questo naturalmente tenendo conto di lasciare un dito libero per sparare con il tasto zero. La nostra arma spaziale spara in questa occasione un colpo alla volta e ricordandovi quindi di usarli con parsimonia vi avviso che potete sparare solo nella direzione in cui vi siete spostati l'ultima volta.

SOFKIT 1

Titolo originale SOFKIT 1-2
Casa produttrice SOFTEK
Computer SPECTRUM 16 K Prezzo L. 24.000

Questo programma di utilità, aggiunge 12 comandi al BASIC dello Spectrum, rendendo molto più semplice la stesura di programmi, e la loro modifica.

Il SOFKIT è realizzato in due versioni, entrambi presenti sulla cassetta, una per il 16 e l'altra per il 48K, compatibili con il Master Key, nonché con il Compiler (la versione da 48 K).

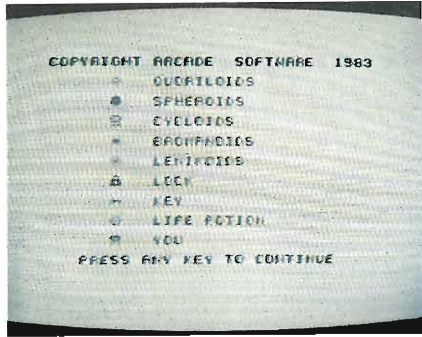

Non a caso "Last Sunset for Lattica" presenta la comoda possibilità di utilizzare il joystick, o meglio della monopola per videogiochi, che facilita in maniera notevole il controllo dei movimenti del nostro esploratore spaziale. Infatti i comandi a tastiera del nostro Spectrum, posizionati sui tasti 5-6-7-8 che rappresentano

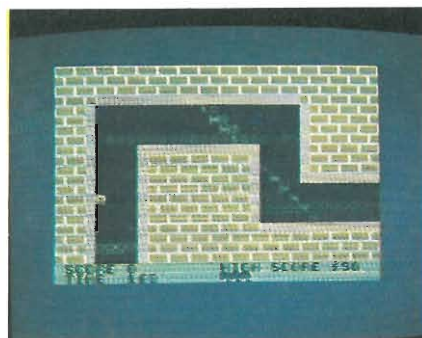

Il video si presenta, nella parte inferiore, con una completa ed utilissima serie di indicazioni come il conteggio dei punti, il miglior punteggio realizzato sino a quel momento, il timer della bomba che scandisce il tempo inesorabilmente, il numero degli astronauti ancora a nostra disposizione ed infine l'importantissima indicazione della chiave in nostro possesso. La chiave è infatti il nostro obiettivo iniziale, trovando questa lungo il percorso del labirinto possiamo aprire il lucchetto che ci proietterà nel labirinto successivo e così via fino a trovare la chiave lampeggiante che ci schiuderà l'accesso del nucleo centrale dove è posta la bomba consentendoci di disinnescarla. I punti in questo computer game ci vengono dalla eliminazione degli Androidi divisi secondo le loro strane sembianze in Sferoidi, Cicloidi, Quoriloidi, Bromoidi, Lenicoidi, ognuno dei quali vale cinquanta punti; ricordiamo che questi esseri non sono mortali se per caso li urtiamo inavvertitamente. I livelli di gioco che possiamo scegliere sono quattro con vari stadi di velocità da quella per principianti a quella per supercampioni. In definitiva un gioco che farebbe sicuramente fortuna anche nei giochi delle sale da gioco dei bar quindi onore agli ideatori che hanno riservato a noi dimenticati utilizzatori dell'homecomputer questo eccellente videogame.

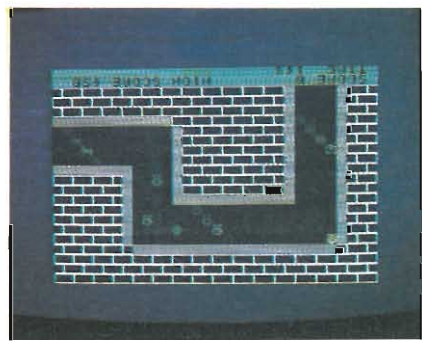

le frecce direzionali dello spostamento dell'astronauta richiedono un buon esercizio preliminare che può non essere sufficiente quando bisogna spostarsi in diagonale, tutto

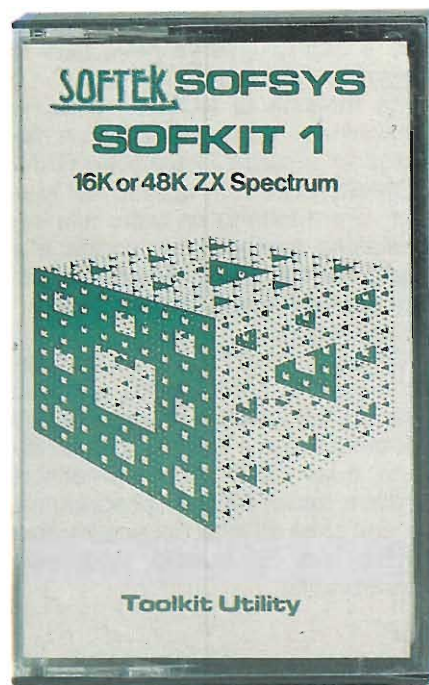

I comandi sono mandati in esecuzione con l'istruzione RANDOMISEUSR 63488 (48K): REM istruzione.

Due di questi nuovi comandi sono realizzati appositamente per l'uso con il Compiler e permettono di:

- trasformare tutte le lettere da minuscole a maiuscole (e viceversa);
- annullare tutti i REM presenti nel programma.

All'uso generale, sono dedicati gli altri nove comandi.

Essi sono: F, con il quale si ha l'indicazione dell'area di memoria ri-

I tre comandi che seguono sono comandi che utilizzano l'altoparlante.

I suoni ottenibili sono i più adatti per i giochi.

Ad esempio con l'istruzione LET A\$ = "G": LET Z (14) = 1000 LET L = USR 65318, si ottiene un Qua Qua, simile allo starnazzare delle anatre.

È molto semplice anche realizzare il rumore di un motore di elicottero, e infinite altre cose, per le quali ovviamente occorre pazienza e spirito da ricercatore.

Con altri due comandi è possibile avere uno scroll laterale comprensivo degli attributi.

Lo scroll, è sia verso destra che sinistra.

Con l'istruzione FILL, si ha l'immediato riempimento dello schermo, con il simbolo corrispondente al codice specificato nella variabile Z(10).

In una frazione di secondo si può quindi riempire lo schermo di asterischi, lettere, numeri.

Vi è anche la possibilità con l'istruzione INVERT, di invertire ogni pixel dello schermo.

Anche qui le applicazioni sono numerose; in particolare gli effetti di lampeggiamento ottenibili sono molto interessanti.

Siamo giunti al pezzo forte del programma.

È possibile, utilizzando un'appropriata istruzione definire 4 SPRITES, e muoverli sul video.

Uno sprite, non è altro che un disegno definito su una matrice, come avviene per i caratteri speciali.

La differenza sta nel fatto che può essere costituito da più di 64 punti; combinando i 4 sprites disponibile è infatti possibile ottenere uno sprite di 255 pixel.

Una volta definiti, mediante la particolare tecnica descritta sul manuale d'uso, tali sprites, possono essere mossi in ogni direzione dello schermo.

Altra differenza fra gli sprites e i caratteri definiti dall'utente sta nel fatto che questi possono essere utilizzati solo col comando PRINT; e quindi avere una risoluzione di 32x22 posizioni, mentre gli sprites hanno la risoluzione disponibile con l'istruzione PLOT.

In realtà le possibilità offerte dai vari tipi di scroll, nonché la gestione del video e finestre, limitano l'uso degli sprites ai casi strettamente necessari.

Un uso non convenzionali degli stessi, può essere il creare effetti

particolari, con la sovrapposizione di immagini.

L'altra istruzione "importante" del programma è quella che permette la gestione del video a finestre, come accade per l'Olivetti M20.

Queste finestre possono avere una dimensione qualsiasi, e essere posizionate in qualunque parte dello schermo.

È possibile poi scrollare il contenuto di queste finestre in varie direzioni. Non solo nelle 4 principali, ma altresì combinando due scroll, anche in altre direzioni.

Si hanno altri interessanti comandi; uno permette di ampliare a proprio piacimento i caratteri, e posizionarli in qualunque parte del video, con un sistema che per l'utente si rivela più semplice, di quello disponibile sulla cassetta HORIZONS. Altra istruzione degna di nota è la PAINT, con la quale si può colorare una figura, semplicemente definendo un punto interno ad essa.

Con CARTOON EFFECTS, si ha invece la possibilità di richiamare, in modo da sostituire, o combinare con quanto già presente sul video, 1/3 del video stesso (superiore, centrale o inferiore), creando quindi effetti di animazione, mostrando immagini in successione.

Con gli scroll, tali effetti si ottengono meglio e con minor uso di memoria.

Tuttavia, con tale sistema è possibile richiamare degli sfondi predisegnati, di giochi che hanno più di un'immagine video.

Combinando i vari effetti degli scroll, degli sprites e del richiamo di immagini, si è in grado con tale programma di realizzare dei propri giochi che potrebbero imitare HARACE GOES SKIING, se non proprio JET-PACKK o PSSST.

Da ultimo, segnaliamo l'istruzione BOX, con la quale viene disegnato un rettangolo di lati dati, dall'ultimo punto che è stato plottato.

Va ricordato, che è possibile utilizzare contemporaneamente più di un'istruzione.

Questo si realizza molto semplicemente. Infatti un'istruzione, è definita dal comando LET A\$ = "lettera", in cui la lettera definisce l'istruzione.

Ora è sufficiente in luogo di una lettera inserirne due o più per avere uno dopo l'altro, ovvero combinati gli effetti di quelle istruzioni. ■

MASTER KEY

Titolo originale
MASTER KEI

Casa produttrice
SOFTEK

Computer
SPECTRUM 16 K
Prezzo L. 15.000

Questo programma, è uno dei sei, di utilità generale, prodotto dalla SOFTEK.

La peculiarità di tali programmi, è che sono compatibili l'uno con l'altro.

È possibile cioè caricare contemporaneamente, assembler, disassembler, toolkit grafico e toolkit generale, compilatore e Master Key.

Questo fatto, serve a mettere un po' di ordine in quello che è il caos di

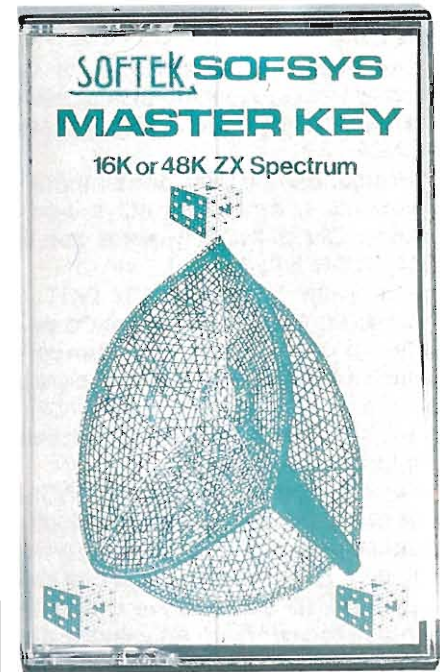

programmi di utilità creati per lo Spectrum.

In genere esistono assembler e disassembler compatibili creati dalla stessa casa, ma non ci risulta che nessuno abbia creato una gamma così vasta di programmi di utilità fra loro compatibili.

Master Key, è un programma che fornisce allo Spectrum, alcuni comandi addizionali.

In particolare permette di definire nuovi comandi della lunghezza massima di 100 bytes ciascuno, che

re questa parte di lavoro, che è la più impegnativa per il progettista, è la tavoletta grafica.

Con tale strumento è infatti possibile far rilevare al computer la distanza fra due punti sul disegno, e quindi stabilire quanto sia lungo o largo un locale.

La 373 dello Spectrum, riduce notevolmente i tempi di esecuzione dei calcoli, in quanto consente di inserire e maneggiare i dati ordinatamente, evitare la confusione che generalmente si crea in questi casi.

L'aver separato il calcolo dei coefficienti di dispersione termica delle pareti, dal calcolo della 373 vero e proprio, può apparire quantomeno strano.

Le 373 per altri computer, hanno in genere tutte le opzioni sullo stesso programma.

Realizzando il programma in questo modo, si ha invece una rilevante area di memoria libera, in cui inserire molteplici dati, e la possibilità di utilizzare archivi di dati precedentemente realizzati.

Il programma prevede anche la stampa dei dati elaborati.

Questa opzione è importante in quanto è necessario presentare una relazione del calcolo ai competenti uffici comunali.

La disponibilità dell'interfaccia per la Seiksha, rende quindi possibile la stesura della relazione in modo automatico.

Il programma è listabile, e facilmente comprensibile.

In tal modo è possibile modificare lo stesso per renderlo adatto alle proprie esigenze o abitudini di lavoro.

SOFCOM

Titolo originale
SOFCOM

Casa produttrice
SOFTEK

Computer
SPECTRUM 48 K
Prezzo L. 24.000

Il pezzo forte della SOFTEK, è senza dubbio questo che come si intuisce dal nome, serve a compilare i programmi scritti in Basic, in modo tale da renderli estremamente veloci (fino a 250 volte più veloci che in BASIC).

Il programma è solo per lo Spectrum 48K, e occupa un'area di memoria di 20K, a partire dalla locazione di RAM, poco sopra i 32K.

Rimangono libere due aree di memoria.

Una sotto i 32K, per il programma da compilare, ed un'altra, dalla locazione 54000 in avanti, in cui è possibile inserire le variabili, pokandole.

I programmi Basic, non possono essere compilati, se prima non vengono trasformati in modo opportuno.

Innanzitutto non è possibile gestire numeri in virgola mobile, ma solo interi, e non è nemmeno possibile gestire delle stringhe.

Queste sono le più gravi limitazioni del Compiler, che possono essere aggirate con delle tecniche particolari di realizzazione dei programmi.

I programmi devono inoltre essere realizzati utilizzando le lettere maiuscole, e per tale motivo nel SOFKIT 1, vi è una istruzione particolare che permette di trasformare tutte le lettere presenti in un programma in lettere maiuscole, adatte all'uso con il Compiler.

Vediamo ora cosa può fare il Compiler.

Innanzitutto sono disponibili i comandi grafici, nonché la funzione INKEY\$.

Questo è molto importante, in quanto presumibilmente il Compiler verrà utilizzato per realizzare dei giochi, nei quali vi è grafica e animazione, nonché è necessario rilevare quali tasti vengono premuti, per l'esecuzione del gioco stesso.

Sono disponibile le 4 operazioni, i cicli FOR-NEXT, le condizioni IF-THEN, i comandi per la gestione dei DATA, del suono, il PAUSE i PEEK e POKE, ad altri.

Anche le REM assumono un significato particolare, e per tale moti-

373

R.T. Isolam. term. Ln 373 30/4/76

Propriet.: ROSSI MARIO
Località: ROMA
Ubicaz.: Via Piramide Cestis
Cost. tipo: E1
Zona clim: D
Temperatura ester. (grd) = 0
Volume lordo risc. (mc) = 379.4
Gradi giorno = 1800

TABELLA COEFFICIENTI ADOTTATI

Rif	Struttura	W/mq.gr.
1	murature per.	0.5
2	velette per.	0.6
3	soffitto au v. ar.	0.80
4	soffitto di cop.	0.44
5	murat. verso box	0.60

Superr. tot. esp. (mq) = 60
Sommat. (s1*k+kl*t) = 55.12
CG calc. (W/mc*gr.) = 0.54
CG imp. (W/mc*gr.) = 0.8
Rapporto sup./vol. = 0.76656567

Locale verificato

Dispens. da conduz. W = 2500.4
Volume lordo risc. MC = 379.4
Salto term. di prog. GR = 30
Rinnovi aria per ora = 0.5
CG imposto W/mc*grd = 0.8

Coeff. dispens. termica = 0.175
Ricambi di aria = 0.175
CG calcolato = 0.5174354

VERIFICA STABILE OK CGcal < CGim

SOFTWARE APPLICATIVO - LINGUAGGI

vo, è bene evitare di inserire nel programma Basic, REM, che non abbiano uno dei seguenti significati.

REM B, controlla se il tasto BREAK è stato premuto, e in esso affermativo torna al Basic, REM M, x, y, z ... con la quale i valori x, y, z, vengono pokazati ed eseguiti, REM N, esegue un New, cancellando l'intera memoria, compilatore compreso.

Per questo motivo, nel SOFKIT 1, vi è un'istruzione in grado di cancellare tutte le REM presenti in un programma.

Vediamo ora di analizzare alcune delle particolarità del Compiler, e cioè come sia possibile gestire delle

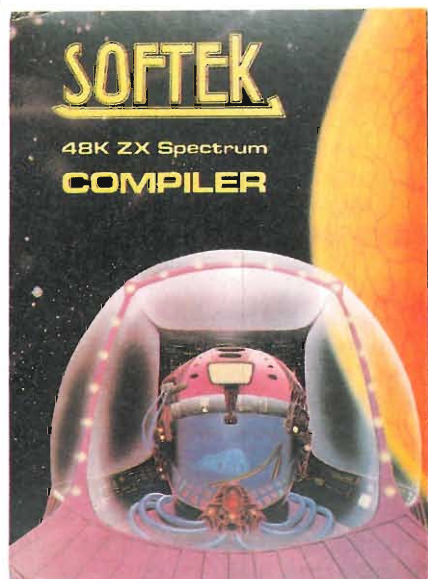

matrici, sia numeriche che di stringhe.

Per le matrici numeriche, è possibile utilizzare dei dati che vengano pokazati dalla locazione 54000 in su, richiamandoli con dei PEEK, e sapendo ovviamente dove un dato si trova.

Tenendo poi presente che in un byte non può essere inserito un numero maggiore di 255, sarà necessario, se mai, inserire il numero in due bytes, e quindi realizzare una routine per l'inserimento dei dati, ed una per la lettura degli stessi.

Per le matrici di stringhe, sarà sufficiente, pokazare sempre dalla locazione 54000 in su, il codice di ogni carattere della matrice, e poi stamparlo con un PRINT CHR\$ PEEK locazione.

La cosa non è molto difficile a farsi.

Da questo punto di vista quindi, il Compiler, non soffre di limitazioni insuperabili.

Il vero grosso problema, è la non disponibilità delle funzioni matematiche e trigonometriche, ma solo delle 4 operazioni.

È vero che nei giochi tali funzioni raramente sono usate, e anche in ricerche su stringhe quali quelle utilizzate in programmi tipo VU-FILE, non sono necessarie, ma esse costituiscono la base di ogni programma ad applicazione scientifica ed ingegneristica.

Le principali applicazioni del Compiler, rimangono quindi i giochi, o comunque i programmi di movimento, e programmi per la ricerca su dati.

Come viene compilato un programma?

Semplicemente, scrivendolo, dopo aver caricato il compilatore, o caricandolo con un MERGE, e successivamente, mandando in esecuzione il Compiler con un RANDOMISE USR 49152.

Il programma potrà poi essere salvato, con un SAVE "programma" CODE 23500, 9268, e successivamente ricaricato e mandato in esecuzione, anche senza la presenza del compilatore.

Come già accennato, le aree di memoria libere sono due, una sopra e una sotto al compilatore.

In una di queste, è possibile inserire, oltre al programma compilato, anche un breve programma Basic, di non più di 256 bytes, con il quale eseguire quelle particolari istruzioni che il Compiler non riesce a utilizzare.

È possibile una comunicazione fra i due programmi, pokazando ad esempio i risultati di un calcolo, dal programma Basic, e richiamando tali risultati dal programma compilato.

Evidentemente questi 256 bytes non sono molti, ma con essi si debbono realizzare piccoli programmi, utili a risolvere problemi particolari.

Da ultimo segnaliamo che col Compiler, è possibile rilevare se un tasto è stato premuto, anche successivamente ad un altro.

In altre parole è possibile rilevare se è stato premuto ad esempio il simbolo "+", o il "?", il che rende possibile un completo controllo della tastiera. ■

LO SNAIL LOGO

Titolo originale
SNAIL LOGO

Casa produttrice
CP SOFTWARE

Computer
SPECTRUM 48 K
Prezzo L. 28.000

Come già avevamo anticipato la volta scorsa, ci occupiamo in questo numero del LOGO ed in particolare dello SNAIL LOGO, prodotto dalla CP Software per lo Spectrum 48K, implementazione per il Sinclair di tale linguaggio.

La cassetta, viene venduta in un'elegante confezione, unitamente ad un manualetto d'istruzione di una trentina di pagine.

Su questo manualetto, vengono spiegate le ragioni storiche della nascita del LOGO, nonché le differenze e similitudini di questo linguaggio con gli altri.

Il paragone non viene effettuato in via diretta; ma considerando un programma per il computer, come un'automobile che risulta composta di vari elementi, tutti indispensabili per il buon funzionamento dell'auto stessa.

Le differenze fra i vari linguaggi, vengono allora considerate, come diversi modi di descrivere le parti che compongono l'auto.

Il LOGO è un linguaggio didattico, inizialmente creato per rendere facilmente comprensibile la logica di programmazione anche ai bambini, nonché per rendere possibile l'uso del computer per l'apprendimento di altre discipline, quali la matematica, o la geometria.

Nel LOGO originale, si hanno molti comandi, relativi soprattutto alla grafica, ma non solo quelli.

Essenzialmente, l'utente, guida, attraverso il computer, una tartarughina motorizzata, che si muove sullo schermo, lasciando una traccia con il suo codino se questo è abbassato, o non lasciando nulla se questo è alzato.

Lo SNAIL LOGO è un Logo particolare; infatti vi sono pressochè esclusivamente dei comandi grafici, e la tartarughina è stata sostituita da una lumaca (che si traduce con snail in inglese), giustificante anche la non eccessiva velocità con il quale il programma esegue le istruzioni.

Si deve tenere presente che compito del LOGO, è mostrare come il



CURRENT PROGRAM >>

```

1 CO 4
2 CO 4
3 PR LEAF, 0
4 RE SPITRI, 1
5 RE BUD, 1
6 PR LEAF, 1
7 PR STEM, 0
8 CO 4
9 PR BUD, 1
10 PR BUD, 1
11 CO 4
12 PR BUD, 1
13 PR BUD, 1
14 PR BUD, 1
15 PR BUD, 1
16 PR BUD, 1
17 PR BUD, 1
18 PR BUD, 1
19 PR BUD, 1
20 PR BUD, 1
21 PR BUD, 1
22 PR BUD, 1
23 PR BUD, 1
24 PR BUD, 1
25 PR BUD, 1
26 PR BUD, 1
27 PR BUD, 1
28 PR BUD, 1
29 PR BUD, 1
30 PR BUD, 1
31 PR BUD, 1
32 PR BUD, 1
33 PR BUD, 1
34 PR BUD, 1
35 PR BUD, 1
36 PR BUD, 1
37 PR BUD, 1
38 PR BUD, 1
39 PR BUD, 1
40 PR BUD, 1
41 PR BUD, 1
42 PR BUD, 1
43 PR BUD, 1
44 PR BUD, 1
45 PR BUD, 1
46 PR BUD, 1
47 PR BUD, 1
48 PR BUD, 1
49 PR BUD, 1
50 PR BUD, 1
51 PR BUD, 1
52 PR BUD, 1
53 PR BUD, 1
54 PR BUD, 1
55 PR BUD, 1
56 PR BUD, 1
57 PR BUD, 1
58 PR BUD, 1
59 PR BUD, 1
60 PR BUD, 1
61 PR BUD, 1
62 PR BUD, 1
63 PR BUD, 1
64 PR BUD, 1
65 PR BUD, 1
66 PR BUD, 1
67 PR BUD, 1
68 PR BUD, 1
69 PR BUD, 1
70 PR BUD, 1
71 PR BUD, 1
72 PR BUD, 1
73 PR BUD, 1
74 PR BUD, 1
75 PR BUD, 1
76 PR BUD, 1
77 PR BUD, 1
78 PR BUD, 1
79 PR BUD, 1
80 PR BUD, 1
81 PR BUD, 1
82 PR BUD, 1
83 PR BUD, 1
84 PR BUD, 1
85 PR BUD, 1
86 PR BUD, 1
87 PR BUD, 1
88 PR BUD, 1
89 PR BUD, 1
90 PR BUD, 1
91 PR BUD, 1
92 PR BUD, 1
93 PR BUD, 1
94 PR BUD, 1
95 PR BUD, 1
96 PR BUD, 1
97 PR BUD, 1
98 PR BUD, 1
99 PR BUD, 1
100 PR BUD, 1

```

PROCEDURE LEAF (1) >>

```

1 LE 45
2 IN A, 1
3 RE A
4 PR A
5 PR 90
6 PR A
7 NO
8 <<END

```

PROCEDURE STEM (2) >>

```

1 PR BUD, 0
2 FO A
3 SZ A
4 FO 0
5 NZ 0
6 IN A, 2
7 <<END

```

PROCEDURE BLOOM (3) >>

```

1 RE 4
2 SZ 1
3 NZ 1
4 PR 1
5 PR 90
6 <<END

```

computer esegua determinate istruzioni, e non effettuare operazioni di computer grafica.

Per tale motivo è necessario che l'utente si renda conto del percorso che la lumaca compie, passo passo per disegnare ad esempio un quadrato, o una stella, cosa difficilmente comprensibile con la normale velocità dello Spectrum. (Provate a battere PLOT 60,80: DRAW OVER 0; 80, 80, 59,3 x PI/1.8 per rendervi conto di tale velocità).

Per comprendere quali sono le possibili applicazioni del LOGO, è necessario esaminarne i comandi, e la logica di programmazione.

WALL

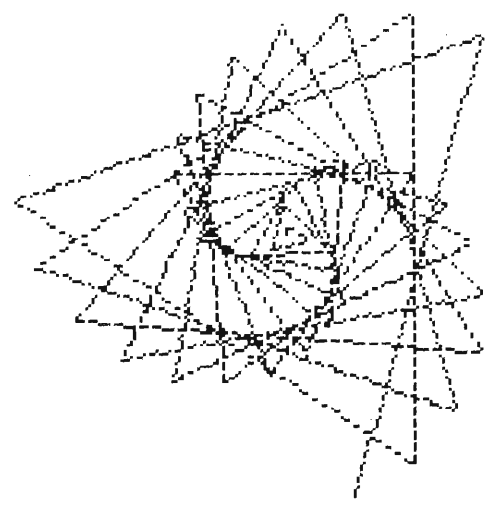

PROCEDURE SPITRI (5) >>

```

1 FO A
2 IN A, 1
3 PR 100
4 <<END

```

CURRENT PROGRAM >>

```

1 RE 50
2 PR SPITRI, 1
3 PR 5
4 <<END

```

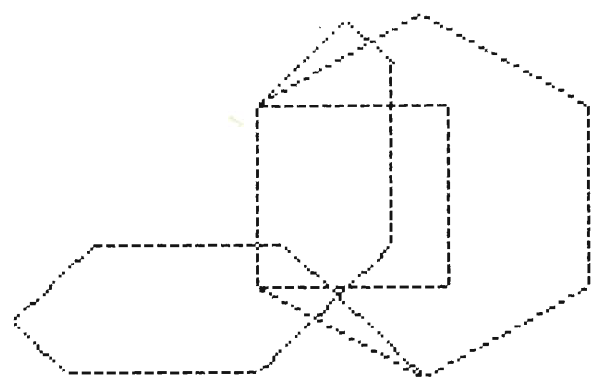

CURRENT PROGRAM >>

```

1 PO 20, 20
2 PR FLEXI, 4, 15, 90
3 PR FLEXI, 0, 15, 90
4 PR FLEXI, 0, 15, 45
5 <<END

```

PROCEDURE FLEXI (7) >>

```

1 RE A
2 PR CO
3 PR CO
4 <<END

```

ture, che a loro volta sono costituite da istruzioni base.

La differenza dal Basic, sta nel fatto, che mentre le subroutine sono scritte, e fanno parte del programma principale, nel LOGO, come già nel FORTH, queste subroutine, vengono definite in precedenza e vengono richiamate, semplicemente nominandole nel programma.

Nello SNAIL LOGO, è possibile definire fino a 9 procedure contemporaneamente ognuna costituita da 15 istruzioni, e un programma lungo al massimo 45 istruzioni.

Può sembrare poco, ma in realtà per la particolarità costitutiva del LOGO è parecchio.

Il programma, a volte è costituito da una sola istruzione, quella che richiama una determinata procedura e la manda in esecuzione.

Infatti solo un programma può essere eseguito. Le procedure, debbono obbligatoriamente essere richiamate da programma per l'esecuzione, il che a volte è scomodo, in quanto per provare una procedura, è necessario, realizzare un programma che la chiami, e la mandi in esecuzione.

Abbiamo accennato alla struttura del LOGO, ma per continuare è necessario esaminare le singole istruzioni, dopodichè tutto sarà molto più comprensibile.

Specifichiamo, che l'elenco delle istruzioni disponibili, nonchè il significato di ognuna di esse, è disponibile all'interno del programma stesso (lo SNAIL ovviamente) e richiamabile dal menù principale, allorchè occorra.

Iniziamo con FORWARD n; con tale istruzione la nostra lumachina si sposta in avanti di n spazi, lasciando una traccia, se il pennarello che si trascina è abbassato (istruzione DOWN) o non lasciando nulla se tale pennarello è alzato (UP).

Potere spostare la lumaca senza lasciare tracce è molto importante, in quanto consente di determinare l'origine del disegno (che di sistema è al centro del video).

BACKWARD n; muove la lumaca indietro di n spazi.

L'indicazione avanti o indietro è riferita all'attuale direzione di marcia della lumaca, direzione che è importante avere ben presente soprattutto per le due istruzioni che seguono, e cioè: RIGHT n, e LEFT n, le quali modificano tale direzione di n gradi verso destra o sinistra (senso orario o antiorario).

Lo SNAIL riconosce le istruzioni,

Passi Avanti Nella Telefonia



MOD. SX 007

Telefono senza filo

portata 300 metri con sistema interfonico e linea in attesa con melodia.

SPECIFICHE TECNICHE	UNITÀ BASE	UNITÀ PORTATILE
Alimentazione	220 Vc.a.	3,6 Vc.c.
Consumo	-	7 mA
Consumo in conversazione	7 W	37 mA
Sistema di ricezione	supereterodina	supereterodina
Frequenza di ricezione	banda 49 MHz	banda 1,7 MHz
Sensibilità di ricezione	0 dB/µV (S/N 20 dB)	46 dB/µV (S/N 20 dB)
Uscita su linea fonica	200 mV/600 Ω	-
Potenza audio in uscita	-	0,04÷0,4 mW
Risposta in frequenza	300÷2400 Hz	300÷2400 Hz
Frequenza di trasmissione	banda 1,7 MHz	banda 49 MHz
Potenza di trasmissione	0,3 W/50 Ω	15 mW
Modulazione	FM banda stretta	FM banda stretta
Frequenza di chiave	701 - 830' - 1000 Hz	-
Sistema di selezione	10 ppm	-
Dimensioni	180x150x60 mm	60x130x20 mm

28/5610-05

 **goldatex**

315 HUDSON STREET, NEW YORK, N.Y. 10013

LINGUAGGI - SOFTWARE FAI DA TE

purchè siano battute le prime due lettere di ognuna.

Con F0 10, RI 90, F0 10, RI 90, F0 10, otteniamo il disegno di un quadrato di lato 10.

Se definiamo una procedura "quadrato" e in luogo dei numeri, dopo l'istruzione F0, usiamo una variabile quale A, possiamo, dando ad A il valore desiderato disegnare quadrati di qualsivoglia lato (ovviamente nei limiti consentiti dalla grafica Spectrum).

Realizzare un quadrato in questo modo, è comunque lungo e complesso.

Fortunatamente anche nel LOGO è possibile creare dei cicli con le istruzioni REPEAT n e RFINISH. La prima va posta all'inizio del ciclo, ad indicare per quante volte le istruzioni si debbano ripetere, mentre la seconda stabilisce il limite delle istruzioni che debbono essere ripetute.

Come già accennato, la posizione iniziale della lumachina è al centro dello schermo.

Se il nostro disegno deve avere inizio in un altro punto possiamo spostare la lumachina con le normali istruzioni di movimento ed il pennarello alzato, o più semplicemente utilizzare l'istruzione POSITION n,n, dove le due n, indicano le coordinate orizzontale e verticale.

Possiamo anche definire il colore della traccia lasciata per rendere più vivi i nostri disegni.

Di estrema importanza è l'uso delle variabili, che rendono possibile la creazione di disegni molto diversi fra loro, pur utilizzando lo stesso programma, a seconda del valore da esse assunto.

Nello SNAIL si distinguono variabili locali, definite con le lettere A, B, C, D, le quali possono essere utilizzate e assumere valori diversi, anche in più procedure, e variabili globali, E, F, G, H, le quali possono assumere solo un valore.

Le variabili possono essere incrementate e decrementate, nonché è possibile operazioni sulle stesse mediante le istruzioni MAKE V = V + V, MAKE V = V x V ed altro.

Ovviamente il comando MAKE corrisponde ad un LET del Basic.

Esiste però un altro equivalente al LET, utilizzato al di fuori delle operazioni, e cioè SET V, n, equivalente ad LET V = n.

È anche possibile testare il verificarsi di una condizione, anche se la conseguenza del verificarsi della condizione può essere solo la conclusione del programma.

Questo si ottiene con le istruzioni IF END V = V o V < V o V > V.

Anche il simbolo della lumachina può essere utilizzato nei propri disegni, come sta ad indicare il programma dimostrativo, presente in memoria allorchè si carica lo SNAIL LOGO.

Abbiamo esaminato i vari comandi dello SNAIL, vediamo ora alcune particolarità dello stesso.

La prima è la ricorsività; ovvero una procedura può richiamare se stessa, fino che ad esempio non si verifichi una determinata condizione, oppure non si esca con il disegno fuori dai limiti consentiti.

Questo aspetto del LOGO, è molto importante, in quanto consente di realizzare con poche istruzioni, disegni molto complessi; l'esempio tipico è quello della spirale, che vi mostriamo in una forma particolare.

Noterete che nelle stampe presentate, vi è il listato del programma, e il listato delle procedure che lo compongono.

La procedura PIPPO, utilizzata per la realizzazione della spirale, richiama sé stessa, come potete osservare alla linea 4.

Noterete che la procedura è identificata da un numero oltre che da un nome, per ricordare quante procedure sono già presenti in memoria.

Nella procedura PIPPO, vi è inizialmente un movimento verso l'alto di A spazi; successivamente una deviazione di 90° in senso orario della direzione di marcia, un incremento di 2 unità della variabile A, e un richiamo della procedura stessa.

Nel programma, noterete che dopo l'istruzione PR, che indica il richiamo di una procedura, viene indicato il nome della procedura stessa, seguito da un numero, indicante il valore da attribuire alla variabile A inizialmente.

Il programma si blocca allorchè il disegno esce dai limiti consentiti, ovvero prosegue per il massimo numero di cicli consentiti, se viene utilizzata un'istruzione particolare, disponibile nel menù principale, la quale riflette una linea che va a sbattere contro il bordo, come se si trattasse di un raggio di luce sopra uno specchio.

In genere, allorchè una linea esce dai limiti consentiti, appare la scritta "wall", ad indicare che la linea è finita contro una barriera invalicabile.

La possibilità di trasformare il wall in uno specchio, rende oltremodo versatile il programma.

Altre sono le possibilità offerte dal

menù principale (dal quale si parte per realizzare le procedure e i programmi), quali ad esempio la possibilità di avere la descrizione di tutte le istruzioni disponibili.

APPLICAZIONI

Come di consueto analizziamo quali possono essere le applicazioni di tale linguaggio.

A parte la logica applicazione del LOGO, lo SNAIL, presenta degli aspetti molto interessanti.

Infatti, il programma, è interamente realizzato in BASIC, e se questo penalizza la velocità di azione, rende però semplice la manipolazione del programma stesso.

È stato sufficiente modificare le istruzioni COPY presente sul programma normale, con il RAND USR 65047, per avere la copia del video sulla Seikosha, senza ricorrere alle macchinazioni necessarie in altri programmi.

L'aspetto più interessante è però la disponibilità di istruzioni grafiche potenti, come quelle che il LOGO ha, abbinate alle normali istruzioni dello Spectrum.

Modificando in modo opportuno lo SNAIL, è cioè possibile realizzare un programma di grafica per computer veramente interessante.

Ovviamente lo SNAIL, non è stato creato per questo, e quindi per certi aspetti, dovendo rispettare quella che è la logica del linguaggio, penalizza le potenzialità grafiche dello Spectrum.

La combinazione delle istruzioni dell'uno, mantenendo quelle dell'altro dovrebbero fornire uno strumento veramente efficace.

Bibliografia

Per avere maggiori informazioni sul LOGO:
 Marco Gatti: IL LOGO (Videogiochi n° 6-7)
 Cugola e Giaccagliani: IL LOGO, un microcosmo in espansione BIT n° 37 Marzo 1983
 Giovanni La Riccia: SE FACCIO, CAPISCO MC n° 38 - Aprile 1983
 Giovanni La Riccia: L'ETA' DEL LOGO MC n° 17 - Marzo 1983

VISUALIZZAZIONE DI DATI NUMERICI SULLO SPECTRUM

Presentiamo due programmi che permettono l'uno la realizzazione di istogrammi tridimensionali, l'altro la realizzazione di istogrammi circolari.

Il primo programma, così com'è realizzato, presenta dei limiti dovuti

SOFTWARE FAI DA TE

al fatto che utilizza per la rappresentazione degli istogrammi, dei caratteri ridefiniti, e quindi si è reso necessario fissare come limite del valore numerico inseribile il dieci.

Il programma prevede la stampa di 40 barre, contraddistinte da una lettera e un numero, che compare anche nella fase di inserimento dati, accanto al valore numerico corrispondente.

Ovviamente, se i dati da inserire sono numeri elevati, si avrà una sovrapposizione delle barre.

Si è ovviato in parte a questo fenomeno, realizzando due tipi di barre, una per le lettere (di posto) pari, e una per quelle di posto dispari.

In tal modo anche se due barre si sovrappongono si distinguono.

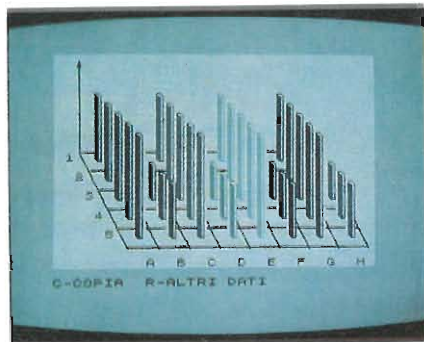

Le barre assumono colori diversi, e l'effetto sul video è molto interessante.

Il programma è diviso in varie parti.

Nella prima, vengono inseriti i valori, relativi ai caratteri speciali.

Nella seconda vengono chiesti i dati, da tradurre in istogramma, attraverso una routine, che permette la stampa su video o stampante, a seconda che il valore assunto dalla variabile "z" sia un due o un tre.

Nella terza parte del programma, vi è la creazione del piano cartesiano, e il disegno degli istogrammi, prima di posto pari, e poi di posto dispari.

Anche l'istogramma può essere trasferito su stampante con l'istruzione COPY.

È possibile con qualche modifica, rendere il programma adatto alla stampa di istogrammi, relativi a qualsiasi valore.

Per far ciò è necessario inserire una routine che determini la scala da utilizzare nel disegno, la quale porterebbe però come inconveniente, la non rappresentazione di valori troppo bassi rispetto al valore sul quale la scala è stata calcolata, a meno di non rispettare la scala stessa.

Passi Avanti Nella Telefonia



MOD. SX 0010

Telefono senza filo

Portata 300 metri con tasto di mute

SPECIFICHE TECNICHE	UNITÀ BASE	UNITÀ PORTATILE
Alimentazione	220 V-50 Hz	3,6 V c.c.
Consumo	-	7 mA
Consumo in conversazione	7 VA	50 mA
Sistema di ricezione	Supereterodina	Supereterodina
Frequenza di ricezione	Banda 49 MHz	Banda 1,7 MHz
Sensibilità di ricezione	-6 dB/μV (S/N 20 dB)	36 dB/μV (S/N 20 dB)
Uscita su linea fonica	0,3 V	-
Potenza audio in uscita	-	0,04±0,4 mW
Risposta di frequenza	300÷2.400 Hz	300÷2.400 Hz
Frequenza di trasmissione	Banda 1,7 MHz	Banda 49 MHz
Potenza di trasmissione	0,5 W/50 Ω	-
Modulazione	FM banda stretta	FM banda stretta
Frequenza di chiamata	830 Hz	-
Sistema di selezione	10 ppm	-
Dimensioni	260x220x70 mm.	-
Peso	1,3 kg.	-

28/5610-15



315 HUDSON STREET, NEW YORK, N.Y.10013

SOFTWARE FAI DA TE

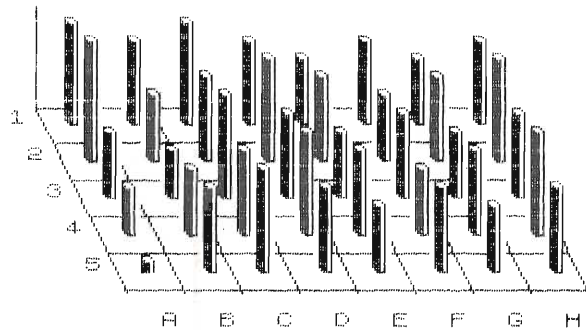

ISTOGRAMMI

```

10 DIM a(8,5)
20 LET x=8
30 DIM u$(1)
40 RESTORE 120
50 FOR i=1 TO x
60 READ u$: FOR j=0 TO 7: READ
70 POKE USR u$+j,0: NEXT j: NEX
T i
80 DATA "a",244,244,244,244,244,24
90 DATA "b",240,136,196,244,24
00 DATA "c",244,244,244,244,24
100 DATA "d",61,61,61,61,61,61,
110 DATA "e",60,34,49,61,51,61,
120 DATA "f",61,61,61,61,61,61,
130 DATA "g",61,61,61,61,61,61,
140 DATA "h",61,61,61,61,61,61,
150 INK 7: BORDER 7: BRIGHT 1:
160 PAPER 3: CLS
170 PRINT INVERSE 1:
180 ISTOGRAMMI
190 PRINT: PRINT "INSERISCI I
200 DATI (MAX VAL 10)": PRINT
210 FOR i=1 TO 8
220 FOR j=1 TO 5
230 INPUT LINE a$
240 LET a(i,j)=VAL a$: IF a(i,j)
250 >10 THEN GO TO 510
260 LET z=0: GO SUB 521
270 GO TO 540
280 IF i=1 THEN PRINT #2;"A":6-
290 J:TAB 20-LEN a$:a$
300 IF i=2 THEN PRINT #2;"B":6-
310 J:TAB 20-LEN a$:a$
320 IF i=3 THEN PRINT #2;"C":6-
330 J:TAB 20-LEN a$:a$
340 IF i=4 THEN PRINT #2;"D":6-
350 J:TAB 20-LEN a$:a$
360 IF i=5 THEN PRINT #2;"E":6-
370 J:TAB 20-LEN a$:a$
380 IF i=6 THEN PRINT #2;"F":6-
390 J:TAB 20-LEN a$:a$
400 IF i=7 THEN PRINT #2;"G":6-
410 J:TAB 20-LEN a$:a$
420 IF i=8 THEN PRINT #2;"H":6-
430 J:TAB 20-LEN a$:a$
440 NEXT j
450 NEXT i
460 RETURN
470 PRINT #0;"C-COPIA R-CONTIN
480 UD"
490 IF INKEY#="r" OR INKEY#="R"
500 THEN GO TO 530
510 IF INKEY#="c" OR INKEY#="C"
520 THEN GO TO 560
530 GO TO 545
540 FOR i=1 TO 8
550 FOR j=1 TO 5
560 LET a$=STR$ a(i,j)
570 LET z=0: GO SUB 521
580 GO TO 540
590 PAPER 7: CLS : GO TO 1300
600 OVER 0
610 FOR i=1 TO 7 STEP 2
620 INK i: IF i>5 THEN INK i-5
630 LET m=0
640 FOR j=0 TO 1 STEP -1
650 LET m=m+1
660 IF a(i,j)>1 THEN PRINT AT 2
670 -j+2,i*3+m:
680 IF a(i,j)=1 THEN PRINT AT 2
690 -j+2,i*3+m:
700 IF a(i,j)=0 THEN GO TO 300
710 FOR k=1 TO (a(i,j)-1)

```

```

710 PRINT AT 20-(j*2+k),i*3+m:
720 NEXT k
730 PRINT AT 20-(j*2+a(i,j)),i*
740 +3+m:
750 NEXT j
760 PRINT AT 21,0:" A B C D
770 H"
780 FOR k=1 TO 5
790 PRINT AT 8+k*2,k:k
800 NEXT k
810 PRINT #0;"C-COPIA R-ALTRI
820 CONTI"
830 IF INKEY#="c" OR INKEY#="C"
840 THEN COPY 50 TO 960
850 IF INKEY#="r" OR INKEY#="R"
860 THEN GO TO 900
870 GO TO 960
880 FOR i=2 TO 8 STEP 2
890 INK i: IF i>5 THEN INK i-5
900 LET m=0
910 FOR j=0 TO 1 STEP -1
920 LET m=m+1
930 IF a(i,j)>1 THEN PRINT AT 2
940 -j+2,i*3+m:
950 IF a(i,j)=1 THEN PRINT AT 2
960 -j+2,i*3+m:
970 IF a(i,j)=0 THEN GO TO 1240
980 FOR k=1 TO (a(i,j)-1)
990 PRINT AT 20-(j*2+k),i*3+m:
1000 NEXT k
1010 PRINT AT 20-(j*2+a(i,j)),i*
1020 +3+m:
1030 NEXT j
1040 NEXT i
1050 GO TO 500
1060 INK 0: PLOT 20,95: DRAW 192
1070
1080 PLOT 20,95: DRAW 0,75: DRAW
1090 1,-5: DRAW -2,0: DRAW 1,5
1100 PLOT 20,95: DRAW 38,-30
1110 FOR g=1 TO 6
1120 PLOT 20+g*24,95: DRAW 38,-6
1130 NEXT g
1140 FOR g=1 TO 5
1150 PLOT 64-g*7,g*16: DRAW 192,
1160
1170 NEXT g
1180 GO TO 1000
1190 GO TO 1000
1200 STOP
1210 SAVE "istogrammi" LINE 1
1220 a=█ b=█ c=█ d=█ e=█ f=█

```

```

30 PAPER 7: BRIGHT 1: INK 0: CLS
40 PRINT "DATI DA INSERIRE ": INPUT n: PRINT n
50 DIM a(n): DIM b(n): LET s=0
60 PRINT: PRINT "INSERISCI I DATI ": PRINT
70 FOR i=1 TO n
80 INPUT LINE a$
90 LET a(i)=VAL a$
100 IF i<10 THEN PRINT " i:TAB 20-LEN a$:a$
110 IF i>10 THEN PRINT i:TAB 20-LEN a$:a$
120 LET s=s+a(i)
130 NEXT i
140 LET u=2*PI/s
150 LET f=0: LET b=0
160 FOR i=1 TO n
170 LET b=b+a(i)*u
180 LET f=f+b
190 LET b(b(1)+f)
200 NEXT i
210 LET b=a(i)*u
220 LET f=f+b
230 LET b(b(1)+f)
240 NEXT i
250 LET a7=1
260 BORDER 7: PAPER 3: CLS
270 FOR i=1 TO m-1
280 IF a7=3 THEN LET a7=4
290 INK a7: LET a7=a7+1: IF a7=6 THEN LET a7=1
300 FOR n=b(1) TO b(i+1) STEP PI/180
310 LET x=80+65*COS n: LET y=87+70*SIN n
320 LET p=90+5*COS n: LET q=87+5*SIN n
330 PLOT INVERSE 0;x;y
340 IF 1/2<INT (1/2) THEN DRAW OVER 0:(p-x),(q-y)
350 NEXT n
360 FOR n=b(1) TO 0 STEP -PI/180
370 LET x=80+65*COS n: LET y=87+70*SIN n
380 PLOT INVERSE 0;x;y
390 NEXT n

```

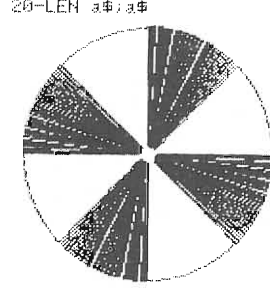

CCP MILANO BA - 10

Più semplice forse realizzare un programma che abbia come tetto massimo il valore 100, ovvero un valore più elevato se l'intervallo compreso fra il valore massimo e il valore minimo è tale da consentire una rappresentazione sufficientemente significativa. Le possibili scelte sono in realtà molteplici. La procedura per realizzare un programma che rappresenti istogrammi tridimensionali, con un valore inseribile maggiore di 10, deve basarsi sulle istruzioni PLOT e DRAW.

In luogo di un PRINT AT x, y, sarà allora necessario
FLOT x,y; DRAWO, valore; PLOT x+1,y; DRAWO, valore; PLOT x+2,y; DRAWO, valore; PLOT x+3,y; DRAWO, valore; PLOT x+5,y+1,y; DRAWO, valore; PLOT x+6,y+2; DRAWO, valore; DRAW-4,0; DRAW-2,-2.

Con tale sistema si ottiene la rappresentazione di un istogramma simile a quello realizzato con il PRINT carattere speciale, ma ovviamente con una risoluzione maggiore.

È bene ricordare, che la PRINT, ha una matrice di stampa con le origini spostate rispetto alla PLOT, e che quindi stabilire la posizione di inizio stampa, x, y è differente per le due istruzioni. Passiamo ora all'altro programma, che realizza istogrammi circolari.

Per tale programma, è stato previsto l'inserimento di infiniti dati di qualsiasi valore.

È evidente che però solo un numero limitato di dati, e abbastanza simili fra loro, può essere rappresentato in forma significativa.

Il programma che presentiamo, è relativo alla rappresentazione a colori, nella quale si è cercato di ovviare alla sovrapposizione dei colori, presente nello Spectrum, con le seguenti tecniche:

- viene colorato uno spicchio sì ed uno no, tuttavia anche gli spicchi non colorati, rappresentano dei valori
- si evita di colorare il centro del cerchio.

È evidente che se i dati da rappresentare sono pochi e simili, i colori resteranno separati, mentre si mischieranno, se i dati sono numerosi.

Se si evita la rappresentazione a colori, il programma da una rappresentazione perfetta, ovvero quella che compare sulla carta.

Nel programma non sono state inserite opzioni di stampa che potrete aggiungere sull'esempio del programma precedente.



TRE VOLTE
NELLA POLVERE!...

T'HA FREGATO

COL MANZONI?

PROVA A PRENDERTI

UNA SONY.

Non drammatizziamo. La gloria verrà anche per te. Per ora consolati con la nuova Sony BHF. Il nastro HI-FI universale che garantisce un'ottima risposta di frequenza e un bassissimo rumore di fondo. Il nastro che sembra proprio destinato... all'altare dell'alta fedeltà. **SONY, FEDELTA' IN CASSETTA.**



SONY®

LINGUAGGIO MACCHINA

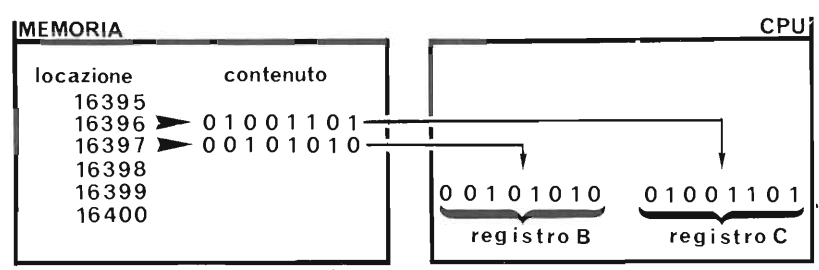

gramma BASIC, così la CPU annota proprio nella variabile D + FILE dove comincia lo schermo per poterlo ritrovare. Ma se lo trova lui lo possiamo trovare anche noi! Il numero che vedete scritto non è altro che la posizione di RAM da dove inizia l'immagazzinamento dei simboli che compariranno sul video. Forse non a tutti è chiaro cosa c'entri la RAM con la TV: tenete presente che se mettete qualcosa nella memoria di schermo questa comparirà anche sul video. Se avete a disposizione almeno 4 K di RAM lo schermo dello ZX81 è completamente mappato in memoria a partire dalla locazione puntata dal D-FILE ed è organizzato così: prima c'è un 118 (dec) che è il CHR\$ di NEWLINE, poi ci sono 32 byte ognuno dei quali corrisponde ad una posizione (colonna) della prima linea dello schermo. Così D-FILE + 2 coincide con la posizione PRINT AT 0,2.

MEMORIA	posizione - contenuto
D-FILE	118 (decim.)
" + 1	codici dei caratteri che compariranno nella prima riga dello schermo
" + 2	
" + 3	
" + 4	
" + 5	
" + 6	
D-FILE + 29	seconda riga
" + 30	
" + 31	
" + 32	
" + 33	
" + 34	
" + 35	
" + 36	
" + 37	
" + 38	

Ogni linea termina con un 118 (NEWLINE che qui potremmo chiamare meglio A CAPO) ed occupa così 33

byte. In totale la memoria di schermo occupa 793 byte= (33 + 24) + 1 (il NEWLINE all'inizio). Quando lo schermo è bianco sono immagazzinati nella memoria video tutti spazi + 25 N/L. Se vogliamo far comparire un carattere, per es. una "A" nella seconda linea alla 7ª colonna possiamo dare: PRINT AT 2,7; "A" oppure usare una POKE nella giusta posizione della memoria di schermo, mettendoci il codice del carattere che ci interessa. Guardate allora il numero che è risultato dal programma precedente: sommategli 1 poi 33 (la 1ª linea) e + 7 (posizione nella 2ª linea) e fate: POKE (D-FILE + 41), 38 (codice di A). Attenzione però a non POKE qualcosa sopra i vari "a capo"! Con meno di 3 K di memoria lo ZX usa però un D + FILE "compresso": se lo schermo è bianco ci sono solo 25 NEWLINE consecutive e viene espanso quando effettivamente deve essere stampato qualcosa. Proviamo ancora usando il LM: LD(HL),C vuol dire "metti il contenuto del registro C nella locazione di memoria indicata (puntata) da HL".

2A0C40	LD HL,(16396)
23	INC HL
0E06	LD C,6
0600	LD B,0
71	LD (HL),C
C9	RET
S	

Nel programmino qui a fianco carichiamo HL con la locazione di inizio del video: i registri HL sono un po' speciali e si prestano ad essere usati come riferimento di una locazione. Siccome nella prima posizione della memoria di schermo c'è un N/L il primo carattere dalla 1ª riga è in D-FILE + 1 e con INC HL aumentiamo di 1 HL (incrementa HL).

Abbiamo caricato 6 in C e poi azzerato B perché, come prima, al termine del programma trasferiamo in X il contenuto della coppia BC. Infine abbiamo piazzato il 6 contenuto in C nell'indirizzo puntato da HL ed ... oibò, sul video compare, in alto a sinistra, un simbolo grafico e sotto un numero! L'arcano è subito spiegato se andate a leggere sul manuale ZX la tabella dei caratteri: quello che vedete è CHR\$ 6!

Bè, per oggi basta, ma non passeranno molti bollettini che riuscirete a scrivere dei programmini semplici nel misterioso LM. Intanto fate alcune prove con le poche istruzioni che abbiamo visto e date un'occhiata alla routine sotto che altro non è che una espansione facile facile di quanto detto fin ora. Usate il programma di caricamento e dopo aver inserito il LM date in input una lettera qualsiasi per fermare il programma.

```

2A0C40 LD HL,(D-FILE)
0168 LD B,24 (dec.)
23 LOOP: INC HL
7E LD A,(HL)
EE80 XOR 80(HEX)
FEF6 CP F6(HEX)
2803 JR Z,EXIT
77 LD (HL),A
18F5 JR LOOP
10F3 EXIT: DJNZ LOOP
C9 RET
    
```

Dopo di che aggiungete le seguenti linee e fate il RUN al programma.

```

§ 10 FOR I = 1 TO 44
§ 15 PRINT " SINCLAIR CLUB ";
§ 20 NEXT I
§ 25 FOR I = 1 TO 50
§ 30 NEXT I
§ 35 RAND USR 16514
§ 40 GOTO 25
    
```

Il LM non fa altro che prelevare ogni carattere della memoria di schermo, farne il "reverse" e poi ristamparlo... ma con una velocità decisa-

mente fuori dalla portata del BASIC!!

Cosa ve ne sembra come SPOT pubblicitario o come FLASH da inserire in un programma di movimento? Il video in campo scuro si può ottenere con un semplice circuito aggiuntivo nell'81 (nello ZX80 è ancora più semplice!) ma è disponibile anche "sa software": la routine a lato ha lo stesso effetto di quella precedente (vi darà il "bianco su nero") utilizzando delle istruzioni diverse ma con una maggior occupazione di memoria. La riportiamo a titolo di esempio.

```

2A0C402301D5027EFE7628
03C68077230B79FE002802
18EF78FE0020EAC9 S
"reverse video 2"
    
```

Continueremo nel prossimo bollettino; per gli impazienti segnaliamo il libro "PROGRAMMAZIONE DELLO ZX80" di R. Zaks edito in italiano dalla Jackson, e chi sa l'inglese dia un'occhiata alla nuova rubrica ZX BIBLIOTECA.

LO SPECTRUM IN TV

Nella popolare trasmissione televisiva "Caccia al 13", trasmessa da RETEQUATTRO il Venerdì sera, e il Sabato pomeriggio fa bella mostra di sé il nostro Spectrum.

I compiti del nostro micro sono molteplici, anche se il principale è la redazione della schedina della settimana, che si va ad affiancare a quella redatta dai giocatori più quotati del momento.

Gli altri compiti dello Spectrum, sono: il mostrare la classifica delle squadre aggiornata, nonché la classifica dei cannonieri.

Le immagini che vi proponeremo, sono tratte dalla sopracitata trasmissione, e rappresentano le varie videate, che lo Spectrum, mostra nel corso della trasmissione.

Relativamente allo ZX 81, sono apparsi i seguenti programmi:

G. Cozza - Bioritmo n° 5

L. Sorge - Mini Calendario n° 13

A. De Ross - Missioni asteroidi n° 14

Sempre sul numero 14 è stato presentato in anteprima lo Spectrum.

Il numero 15 si presenta molto interessante per i possessori dello ZX 81; viene infatti proposto un RE-NUMBER.

Sul numero 16 viene presentato un miniarchivio, utilizzabile anche sugli ZX 81 dotati di espansione maggiore di 16K.

Sul numero 17, si danno indicazioni su come sostituire le istruzioni DATA e READ, nonché portare lo schermo a 34 x 24 posizioni di stampa.

Sul numero 18 vi è invece un gioco per lo ZX 81, denominato SPACE BATTLE.

Il numero 19 si presenta molto interessante sia per lo ZX 81 che per lo Spectrum.

Per lo Spectrum vengono resentate 10 UTILITY.

Vediamole una per una.

Con la prima si ha la possibilità di invertire tutti i pixel dello schermo.

La seconda è un RENUMBER.

Le successive 4, consentono lo scroll, nelle 4 direzioni, di un pixel alla volta.

Le successive 2, permettono lo scroll di un carattere verso destra o sinistra; è facoltà dell'utente scegliere quale zona del video muovere lasciando fisse le altre (lo schermo è diviso in 3 zone), ma non solo, è possibile scegliere anche fra scroll normale, e scroll con riformazione dell'immagine dalla parte opposta a quella in cui è scomparsa.

L'ultima routine permette il riempimento dello schermo.

Per lo ZX 81, vengono presentate tre utility che consentono di:

- listare le variabili
- sostituire un'istruzione, una variabile o altro, con un'altra istruzione variabile ecc.
- sapere quanti bytes sono ancora liberi.

Sul numero 20 vi è la prova dello SPECTRUM, nonché della Seiksha a colori, e viene presentato un'altro gioco per lo ZX 81 denominato "Slot machine".

Compagnano anche alcune interessanti osservazioni dei lettori relative al programma di renumerazione.

ATTIVITA' SINCLUB



Cari amici sinclairisti, tutti i Sinclair Club a noi affiliati stanno ricevendo in questi giorni pacchi-dono contenenti dell'utilissimo materiale per l'attività del Club.

Questo è l'elenco del "preziosissimo materiale", che forniamo ai nostri sostenitori come piccolo aiuto:

- manifesti - adesivi - magliette Sinclub - tessere Sinclub - cassetta gestione club - cassette vergini - cedole per abbonamento a Sperimentare a prezzi speciali.



Per la gioia di tutti i nostri lettori e sinclairisti solitari vi informiamo che sono a disposizione, in via eccezionale, i nostri meravigliosi adesivi qui rappresentati (formato cm 21x13). Quindi chi volesse impossessarsi di questi gioielli della grafica si affretti a farne richiesta alla redazione di Sperimentare allegando L. 1.000 per spese postali.

RECENSITI PER VOI

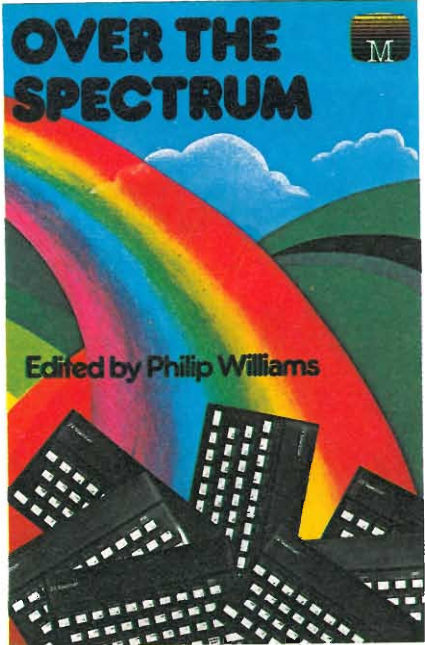

siate sapere sin dall'inizio quello che dovette ottenere.

Quest'opera è esente da critiche, come dimostrazione dei risultati ottenibili utilizzando i Caratteri Definiti per l'Utente dello Spectrum, e pur se non contiene dei veri e propri suggerimenti per la programmazione, un lettore attento potrà imparare molte cose riguardo allo Spectrum man mano che procede nella lettura.

MANUALE HARDWARE DELLO SPECTRUM

Originale inglese
SPECTRUM HARDWARE MANUAL

di Adrian Dickens

Casa Editrice
MELBOURNE HOUSE PUBLISHERS
L. 19.200

Lo ZX Spectrum è completo di un opuscolo introduttivo e di un manuale di programmazione BASIC. Questo libro è un valido complemento, contenente un'indagine approfondita sul funzionamento dello Spectrum. Per il principiante che non sa nulla di computer hardware, l'opera rappresenta una buona introduzione, spiegando quello che fa muovere un computer. Il libro contiene spiegazioni anche per il mago esperto di elettronica desideroso di usare il proprio ZX Spectrum per eseguire ogni sorta di compiti strani e portentosi, fornendo preziosi schemi di circuiti e descrizioni del funzionamento.

Iniziando dall'esposizione dei principi fondamentali alla base del funzionamento dello Spectrum, il libro prosegue

poi con descrizioni esaurienti sul modo in cui ogni singola parte si aziona e sulle loro relazioni reciproche. Dopo una spiegazione completa dei segnali del connettore marginale, vi sono alcuni facili esperimenti che illustrano l'utilizzo di tali segnali. Il resto del libro contiene una serie di circuiti pratici che potete costruire da soli; vi sono pure suggerimenti per l'esecuzione, disegni e fotografie per aiutare i principianti senza precedenti esperienze.

Tutti gli schemi di circuiti dello Spectrum contengono numeri di componenti, quali TR4. Si tratta solitamente di codici stampati dalle componenti sulla tavola di circuiti. Nell'Appendice D vi è uno schema planimetrico completo della tavola dello Spectrum sul quale sono contrassegnate le posizioni di tutte le componenti, mentre nell'Appendice E si trova lo schema completo del circuito. Dovete fare riferimento a tali appendici per trovare la posizione di ciascuna componente. I codici delle componenti per i progetti hardware supplementari si riferiscono all'elenco di parti per il progetto, e non all'elenco principale di parti dello Spectrum.

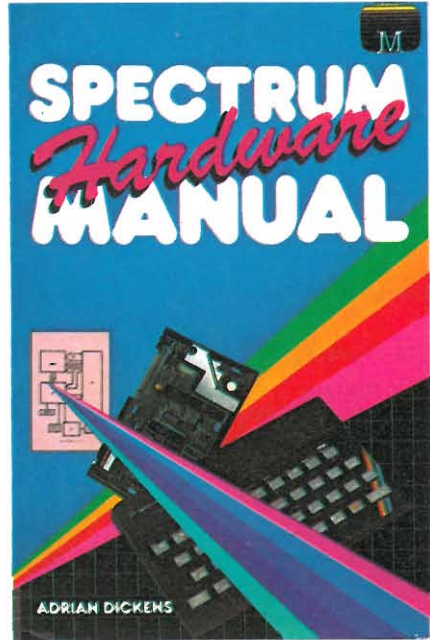

Prima di addentrarci nei meandri dell'hardware, saranno necessarie delle parole di avvertenza. Lo Spectrum contiene molti chips estremamente delicati e costosi: non si danneggeranno, a patto che adottiate delle adeguate precauzioni. Se volete aggiungere qualche interfaccia allo Spectrum, dovete sempre spegnere gli alimentatori prima di effettuare il collegamento con lo Spectrum. Accendete sempre lo Spectrum prima o contemporaneamente agli alimentatori esterni. Infine, se dovete provare tensioni diverse all'interno dello Spectrum o sul suo connettore marginale, fate attenzione a non cortocircuitare dei pins insieme per errore: controllate e ricontrollate sempre quello che fate!

IL INGUAGGIO DELLO SPECTRUM PER IL RINCIPIANTE

Originale inglese
SPECTRUM MACHINE LANGUAGE FOR THE ABSOLUTE BEGINNER

di William Tang

Casa Editrice
MELBOURNE HOUSE PUBLISHERS
L. 22.500

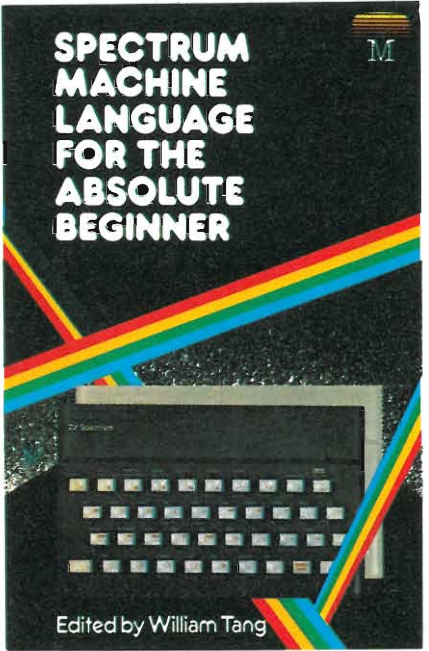

Il corso migliore per voi è seguire un libro quale "Spectrum Machine Language For The Absolute Beginner" di William Tang.

"Questo libro è uno dei migliori ch'io abbia mai letto sul soggetto, per una volta, il titolo è davvero azzeccato! Lo consiglio a tutti coloro che siano interessati".

Tony Bridge, Popular Computing Weekly

Se siete delusi dalle limitazioni del BASIC e volete scrivere programmi o sottoprocedure in maniera più rapida, più efficace ed in uno spazio ridotto, allora "Spectrum Machine Language For The Absolute Beginner" è il libro che fa per voi.

Pur senza esperienze precedenti di linguaggi per computer, sarete in grado di scoprire la semplicità e le facoltà del linguaggio dello Spectrum. Ciascun capitolo comprende esempi specifici delle applicazioni del linguaggio della macchina che potete dimostrare ed usare sul vostro Spectrum, oltre a questionari da completare da soli.

Alla fine del libro, tutto il materiale viene ridotto in un programma completo per la macchina: dalla progettazione alla elencazione completa di un esaltante ed originale gioco Arcade.

RICETRASMETTITORI OMOLOGATI PER RADIOCOLLEGAMENTI TERRESTRI AD USO PRIVATO NELLA GAMMA VHF-UHF

ANY

Ricetrasmittitore mobile UHF "ANY" Mod. A4251 M12

12 canali 25 W In FM
CONTROLLI: Volume, squelch, cambio canali, interruttore on/off, busy (indicatore ottico di chiamata sul canale)
FREQUENZA: 335,4 ÷ 470 MHz
1 canale quarzato (458 MHz)

SEZIONE RICEVENTE

Supereterodina a doppia conversione
SENSIBILITÀ: a 20 dB S/N 0,35 μ V
POTENZA AUDIO: 2 W a 8 Ω

SEZIONE TRASMETTENTE

POTENZA: 25 W
IMPEDENZA D'ANTENNA: 50 Ω
ALIMENTAZIONE: 13,8 Vc.c.
DIMENSIONI: 48x158x265
ZR/7750-00



Omologazione: prot. n. 027267 del 20/7/83

Ricetrasmittitore portatile VHF "SHINSO"

Mod. SV 1000

6 canali 3 W in FM, 1 quarzato (156.300 MHz)
FREQUENZA: 134 ÷ 174 MHz
CONTROLLI: volume, squelch, cambio, canali

COMMUTATORE: power tx
MICROFONO: electret
INDICATORI: tx, stato batterie a LED
PRESE PER: antenna, microfono/altoparlante esterno, alimentatore, auricolare, carica batterie rapido.

SEZIONE RICEVENTE

supereterodina a doppia conversione
SENSIBILITÀ: a 12 dB S/N 0,25 μ V
POTENZA AUDIO: 0,5 W

SEZIONE TRASMETTENTE

POTENZA: 1/3 W commutabili (1,5/5 W con accumulatore da 12 Vc.c.)
COMPLETO DI: coppia cristalli (156.300 MHz), batterie ni-cd, antenna elicoidale, alimentatore rete, borsa, cinghia, auricolare.
ALIMENTAZIONE: 9,6 ÷ 12 V c.c.
DIMENSIONI: 66x173x39
ZR/7500-00



Omologazione: prot. n. 27667 del 23/7/83



SHINSO



DISTRIBUITI DALLA

G.B.C.
italiana

Il nuovo Sinclair QL "Quél"

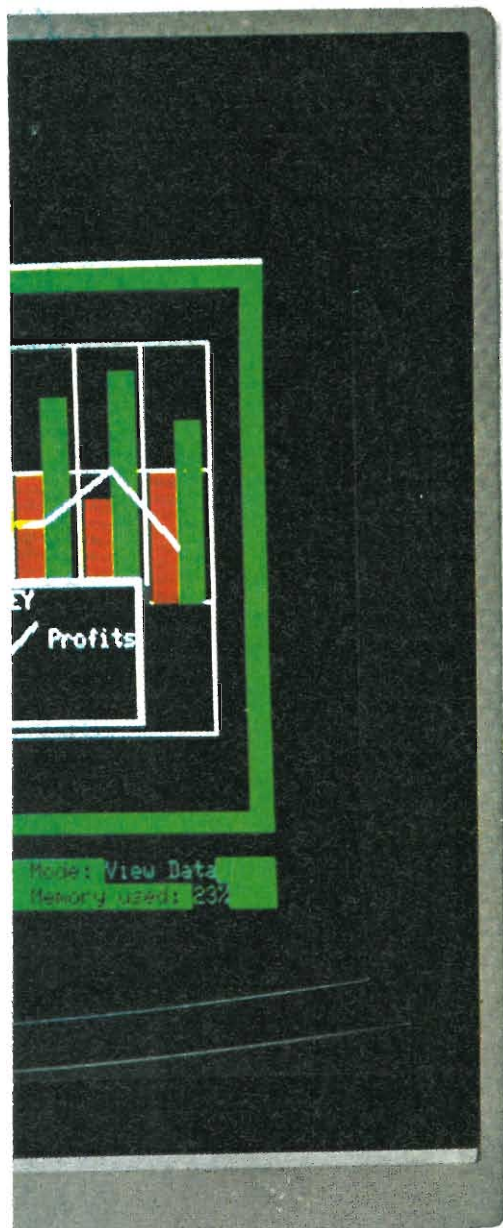

Elaborazione personale professionale con il Sinclair QL

- * Tutta la velocità e la potenza di una architettura di elaboratore a 32 bit.
- * Capacità di memoria – RAM da 128 Kbyte – espandibile a 640 K.
- * Due Microdrive incorporati, 100 K per ciascuna cartuccia.
- * Completa possibilità di collegamento in reti: fino a 64 computer Sinclair QL e ZX Spectrum, ciascuno con le sue periferiche.
- * Monitor RGB o monocromatico e porte per display TV; RS-232-C; porte per joystick.
- * Possibilità multi-task, con nuovo sistema operativo QDOS.
- * Nuovo linguaggio Sinclair Super BASIC.
- * Nuovo eccezionale software compreso nella fornitura, per elaborazione testi database, spread-sheet, e grafica commerciale.

Nel 1980, la Sinclair ha sorpreso il mondo con il suo computer ZX80 dal prezzo inferiore alle 100.000 lire.

Questo computer aveva 1 K di RAM. La visualizzazione sullo schermo era in bianco/nero. Secondo gli standard attuali, era piuttosto primitivo. Ma funzionava e lo ZX80 ha iniziato la rivoluzione del computer in Gran Bretagna.

Quattro anni — e tre computer — più tardi, la Sinclair presenta un prodotto ancora più rivoluzionario dello ZX80: il Sinclair QL. Esso rappresenta un salto di qualità nelle possibilità dei micro personali.

Il Sinclair QL offre una incredibile memoria RAM di 128 K, espandibile a 640 K.

Impiega un processore a 32 bit: il chip Motorola 68008, all'avanguardia nel settore.

È fornito completo di un corredo di quattro programmi applicativi che superano il software di tutti i micro esistenti.

Ha due Microdrive incorporati, ciascuno con la capacità di 100 K di memoria per dati e programmi.

Ha la possibilità di essere inserito in reti di comunicazione; tastiera QWERTY a dimensioni normali; sistema operativo proprio — QDOS — con possibilità multitask.

È in grado di pilotare monitor e TV sia in bianco/nero che a colori, comprende interfacce seriali RS-232-C, consente il controllo del cursore mediante joystick...

Vi permette di fare molto di più che con qualsiasi micro disponibile oggi. Elabora programmi commerciali con facilità. Permette giochi di tipo eccezionalmente sofisticato. Rende più semplice e rapida la scrittura e la elaborazione dei più complicati programmi. Grazie alla sua potenza, è il più indicato per ogni tipo di utente: facile e servizievole con i principianti, flessibile e potente con i programmatori esperti.

In realtà, il Sinclair QL raggiunge e sorpassa le possibilità di macchine che costano parecchie milioni di lire.



Il nuovo Sinclair QL "Qué!"

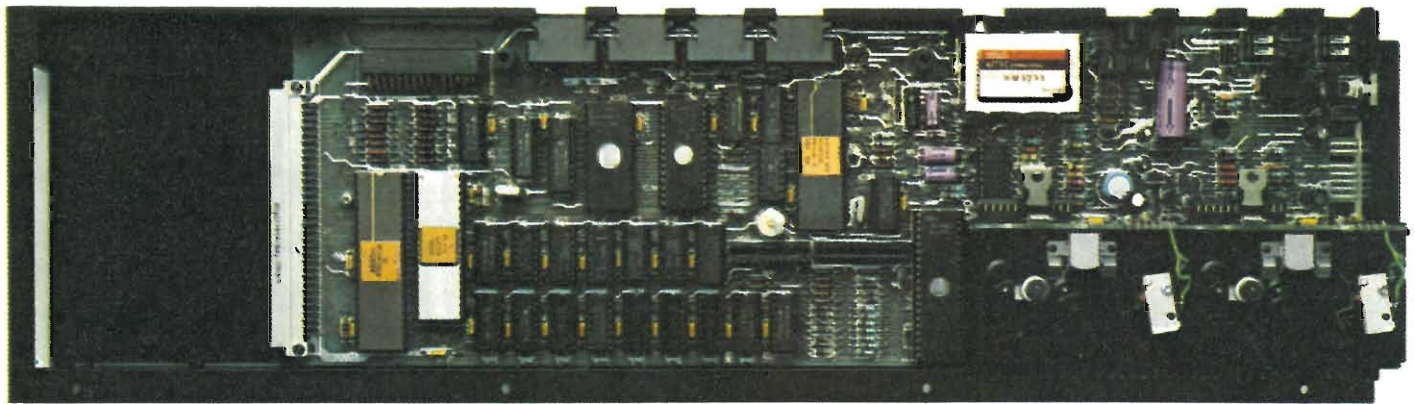

Processori

Il Sinclair QL contiene due processori e due chip di controllo progettati su specifiche Sinclair.

Il processore principale fa parte della famiglia Motorola da 32 bit 68000; è un 68008, che è da molti considerato il più potente microprocessore disponibile.

Gli utilizzatori del Sinclair QL saranno subito in grado di apprezzare l'architettura e la serie di istruzioni offerte dal processore a 32 bit. La sua potenza e velocità permettono eccezionali possibilità di progettare software di carattere spettacolare, e perciò potrete presto attendervi una vasta quantità di ottimo software applicativo. Potete anche essere certi che il QL non diverrà un sistema superato: l'architettura a 32 bit è "a prova di futuro".

Memoria

Per ottenere le massime prestazioni da un potente processore, sono necessari programmi potenti, che spesso operano con grandi quantità di dati. Entrambi richiedono un'elevata quantità di memoria ed il Sinclair QL ce l'ha.

La maggior parte degli utenti scoprirà che i 128 K di RAM interna del QL offrono una capacità sufficiente anche per i più complessi programmi e si avranno sempre a disposizione bit a sufficienza. Questo computer dotato di software applicativo molto progredito che viene fornito con la macchina e che non potrebbe girare con una quantità inferiore di memoria.

Rivoluzionario sistema operativo QDOS

La ROM da 32 K del QL contiene un nuovo sistema operativo (QDOS), appositamente messo a punto per il QL.

Il QDOS è prerogativa esclusiva del Sinclair ed è l'elemento chiave dell'efficienza del QL. Nessuno dei sistemi operativi esistenti è stato nemmeno lontanamente in grado di sfruttare tutta la potenza del processore da 32 bit. Il QDOS stabilisce nuove norme per i sistemi operativi destinati alla famiglia di processori 68000 ed ha tutte le carte in regola per diventare uno standard industriale del settore.

Il QDOS è un sistema a singolo utente, multitasking, a "time sliced" che impiega come linguaggio il Super BASIC Sinclair.

Una delle sue caratteristiche più interessanti è la possibilità del multitasking. Il multitasking è la possibilità per il singolo utente di elaborare simultaneamente parecchi programmi. Il QL visualizza anche i risultati in "finestre" sullo schermo. Ciascun programma in corso di esecuzione può essere visualizzato indipendentemente entro la sua finestra. Questa possibilità non è di solito disponibile su computer che costano oltre i 15 milioni di lire.

Il QDOS ha un sistema di ingressi/uscite del tutto indipendente dalle unità collegate. Un programma può essere scritto senza far riferimento al tipo di unità esterna che verrà usata, che potrà essere specificata quando il programma verrà fatto girare. Il QL può anche rilevare il tipo delle unità periferiche collegate alla sua porta di espansione, ed organizzare i loro ingressi/uscite.

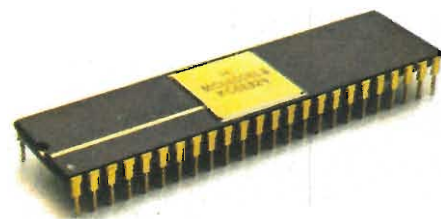

Per utenti che debbano elaborare eccezionali quantità di dati o programmi molto vasti, sarà disponibile una scheda di espansione RAM per ampliare la memoria da 128 a 640 K in modo semplice ed economico.

Quasi tutti i computer che attualmente costano meno di 3 milioni di lire impiegano processori ad 8 bit. Anche le ultime generazioni di computer commerciali, come l'IBM PC, stanno solo ora iniziando ad usare i processori a 16 bit. Qualsiasi computer che attualmente impieghi un chip Motorola 68000 costa più di 7 milioni di lire, mentre il Sinclair QL, con il Motorola 68008 a 32 bit costa meno di 1.500.000 lire.

Insieme al 68008, un secondo processore, un Intel 8049, controlla la tastiera, genera gli effetti sonori e abilita le porte RS-232-C. Nemmeno una piccola parte della potenza del processore 68008 va sprecata in queste funzioni.

I due chip di progetto speciale "custom" sono proprietà esclusiva della Sinclair. Come tutti i chip progettati dalla Sinclair sono contemporaneamente eleganti e potenti. Uno di essi controlla il display e la memoria, l'altro controlla il Microdrive, il clock in tempo reale, il circuito per il collegamento a reti locali e la trasmissione RS-232-C.

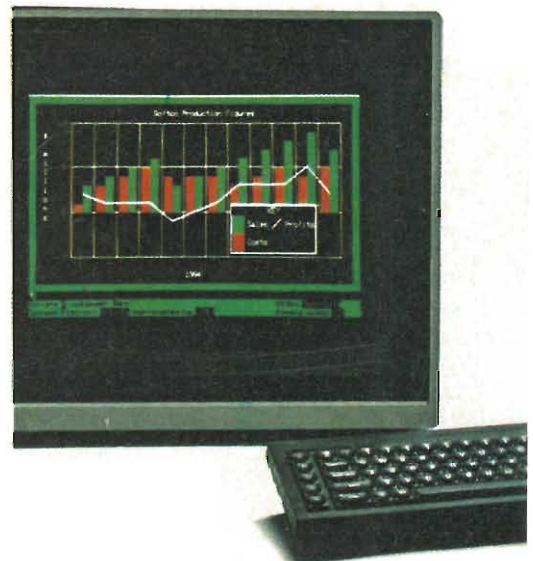

Il nuovo Sinclair QL "Qué!"



SuperBASIC Sinclair

Il BASIC Sinclair è il più diffuso linguaggio del mondo - Per il QL, esso è stato reso ancora più potente. Il nuovo SuperBASIC Sinclair non presenta difficoltà a chiunque sia pratico del BASIC Sinclair.

Esso semplicemente combina le usuali istruzioni del BASIC con nuove possibilità che permettono di sviluppare tutta la potenza del QL.

I suoi tre principali vantaggi rispetto al BASIC convenzionale consistono nel fatto che l'intero programma può essere strutturato, è possibile ampliarlo e la velocità di esecuzione è indipendente dalle dimensioni del programma.

Chiunque debba scrivere grandi programmi apprezzerà la programmazione strutturata, che permette di scrivere codici in blocchi chiaramente delimitati.

La possibilità di ampliamento permette all'utente di aggiungere nuove procedure che funzioneranno in modo identico alle procedure di istruzione incorporate nella ROM.

Inoltre il SuperBASIC non rallenta la velocità di esecuzione in proporzione alla lunghezza del programma. I programmi lunghi girano molto più velocemente che con gli altri BASIC.

Nel corso degli anni, il BASIC è stato soggetto a parecchie critiche. Il SuperBASIC Sinclair rimedia a tutto ciò che è stato definito "sbagliato" nel BASIC.

Tastiera

La tastiera del QL è progettata per l'impostazione veloce e precisa dei dati e dei programmi.

La tastiera è del tipo QWERTY (nella versione disponibile in Gran Bretagna) a dimensioni normali; ha 65 tasti, compresa la barra spaziatrice, i tasti di scorrimento destro e sinistro, cinque tasti di funzione e quattro tasti separati per il controllo del cursore. Tutti i tasti sono a corsa completa, con sagoma-

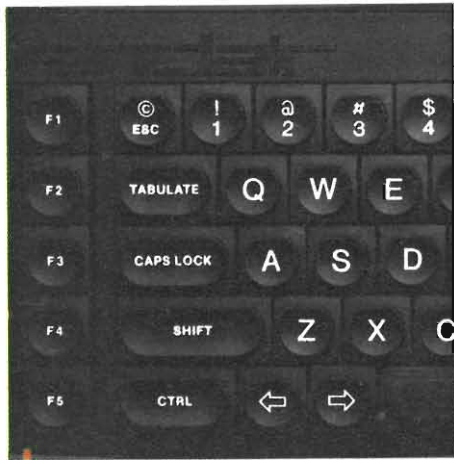

tura ergonomica e con i contrassegni ad intarsio, che non si cancellano.

L'azione dei tasti è positiva e precisa. La tastiera è silenziosa ed emette un click udibile per indicare che il tasto ha fatto contatto, senza che sia necessario tenere sotto controllo lo schermo.

Una membrana disposta sotto la tastiera protegge la macchina dalla polvere (e dal caffè!).

Il computer può essere leggermente sollevato sul lato posteriore, mediante piccoli piedini smontabili, in modo che l'utente possa inclinare la tastiera nel modo a lui più comodo.

Microdrive

I Microdrive per il Sinclair QL sono identici, in linea di principio, ai diffusi e collaudati ZX Microdrive, ma hanno una capacità aumentata ed una maggiore velocità di trasferimento dei dati.

Le cartucce sono poco costose ed estraibili, e ciascuna di esse contiene almeno 100 Kbyte. La tipica velocità di accesso è di 3,5 secondi ed i programmi od i dati possono essere caricati nella RAM interna ad una velocità che può arrivare a 15 Kbyte al secondo.

Il Sinclair QL ha due Microdrive incorporati, mentre altre sei unità possono essere ulteriormente collegate (queste unità devono essere QL Microdrive - gli ZX Microdrive non sono utilizzabili, mentre le cartucce sono intercambiabili, previa adatta formattazione).

Quattro cartucce vergini sono fornite insieme alla

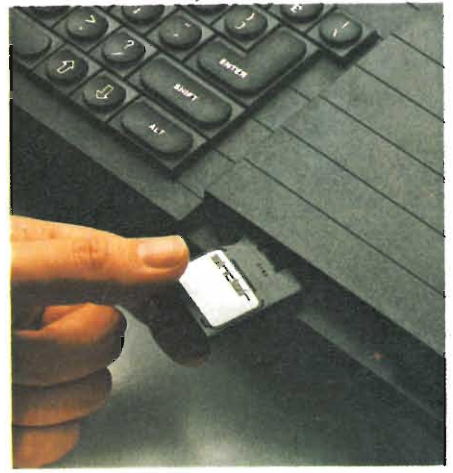

macchina.

Sia i Microdrive che le cartucce sono eccezionalmente compatti, ed occupano pochissimo spazio entro la macchina o su una scrivania.

Cartucce ROM

Il Sinclair QL ha un connettore che accetta le cartucce ROM QL, in quanto i programmi più diffusi sono disponibili in questa forma. Si prega nuovamente di tener nota che le cartucce ZX ROM nor. sono adatte ad essere impiegate nel Sinclair QL.

La combinazione tra architettura 32 bit, 128 K di RAM e QDOS permette di ottenere con il QL le prestazioni di un mini-computer al prezzo di un micro.

La combinazione tra architettura 32 bit, 128 K di RAM e QDOS permette di ottenere con il QL le prestazioni di un mini-computer al prezzo di un micro. per il QL



Il nuovo Sinclair QL "Qué!"

Oltre al connettore di espansione, ed al connettore per collegare i Microdrive supplementari, il Sinclair QL ha oltre 9 porte per periferiche, chiaramente configurate sul pannello posteriore.

Pulsante di reset

Permette di cancellare il contenuto della memoria del computer senza scollegare l'alimentazione.

Connettore di estensione Microdrive

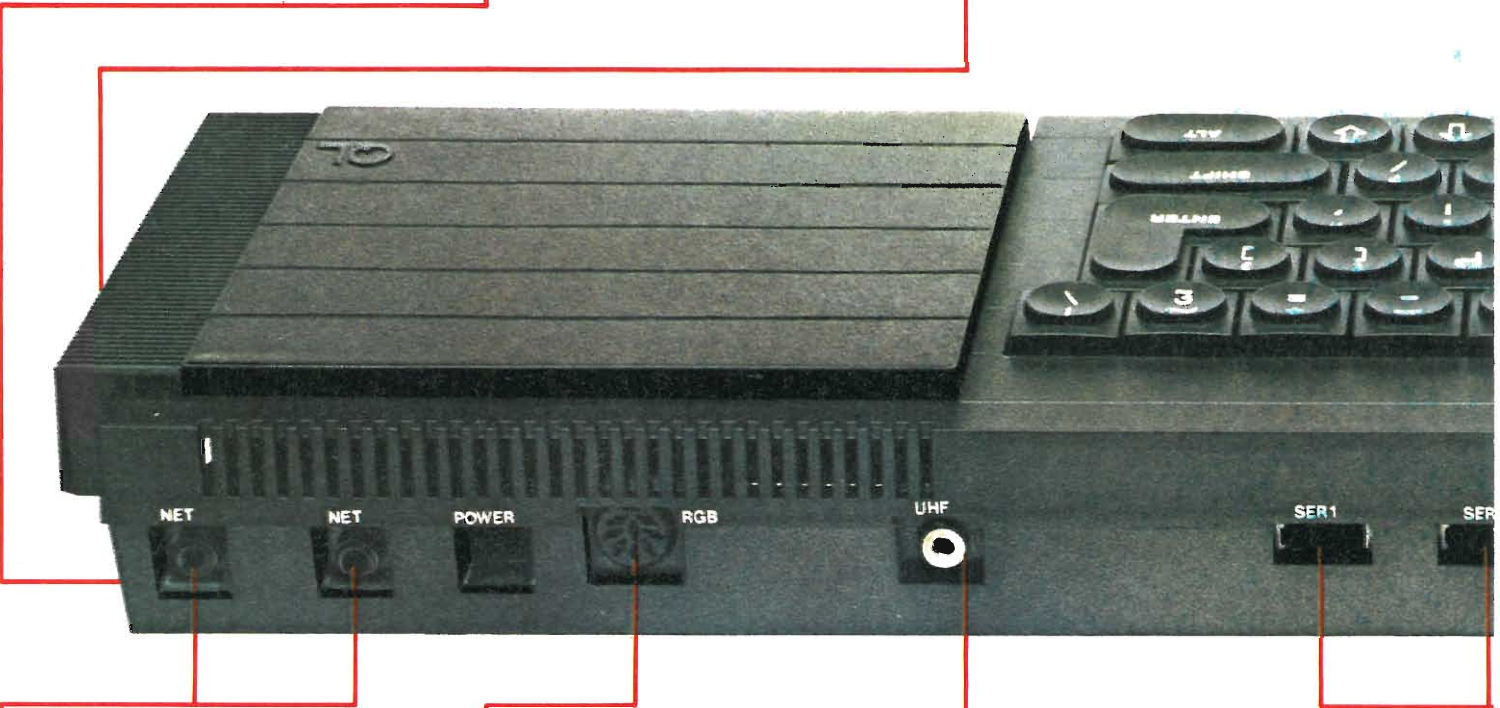

Interconnessione in reti locali: QLAN

Un collegamento per comunicazioni ad alta velocità per intercollegare fino a 64 computer Sinclair QL oppure ZX Spectrum. I dati vengono trasferiti lungo la rete ad una velocità di 100 kbaud, ed i protocolli garantiscono che le stazioni interessate siano pronte prima di inviare i dati. I dati possono essere anche distribuiti, tramite la rete, a tutti i computer in ascolto.

Porta monitor

Il Sinclair QL permette una risoluzione molto elevata quando è collegato ad un monitor. Sono disponibili due modi: 512 x 256 pixel, con quattro colori - nero, bianco, verde, rosso (oppure 4 gradazioni di grigio); 256 x 256 pixel, con 8 colori (oppure 8 sfumature di grigio; e lampeggiamento.

Il numero dei caratteri sullo schermo è determinato dal numero dei pixel, ma è disponibile una scelta di set di caratteri. Il formato normale è di 85 colonne per 25 righe.

Possono essere usati sia monitori a colori (RGB) che monocromatici.

Porta TV

I modi di visualizzazione su TV sono gli stessi di quelli per il monitor, ma il formato normale è di 40..60 colonne, a seconda del software.

Possono essere usati sia televisori a colori che B/N.

Tipica configurazione QLAN

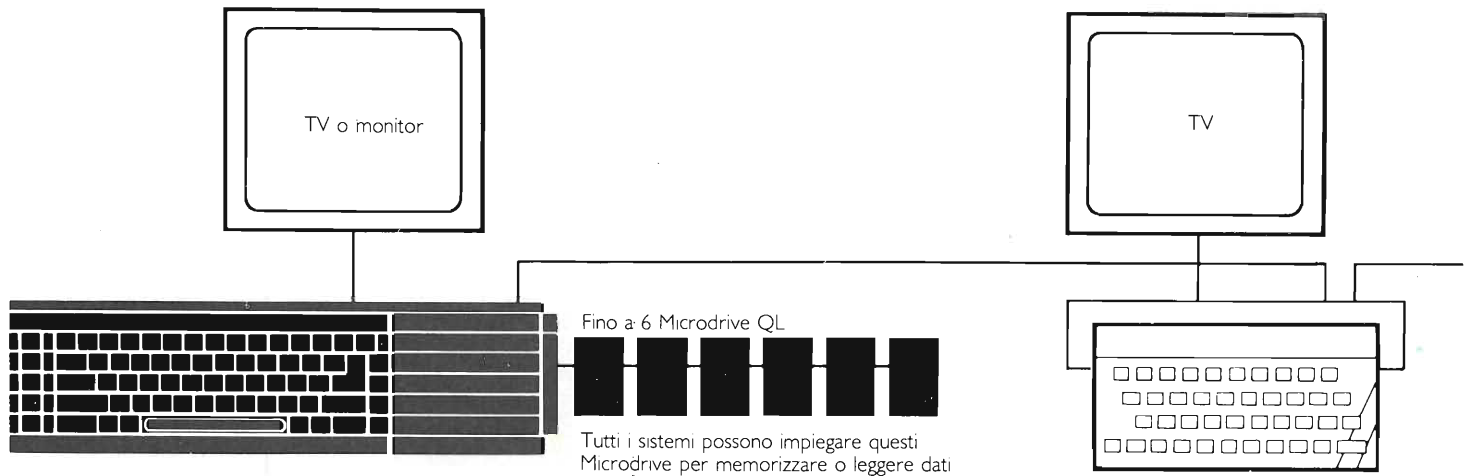

Fino a 6 Microdrive QL

Tutti i sistemi possono impiegare questi Microdrive per memorizzare o leggere dati

ZX Spectrum con interfaccers I.

Il nuovo Sinclair QL "Qué!"

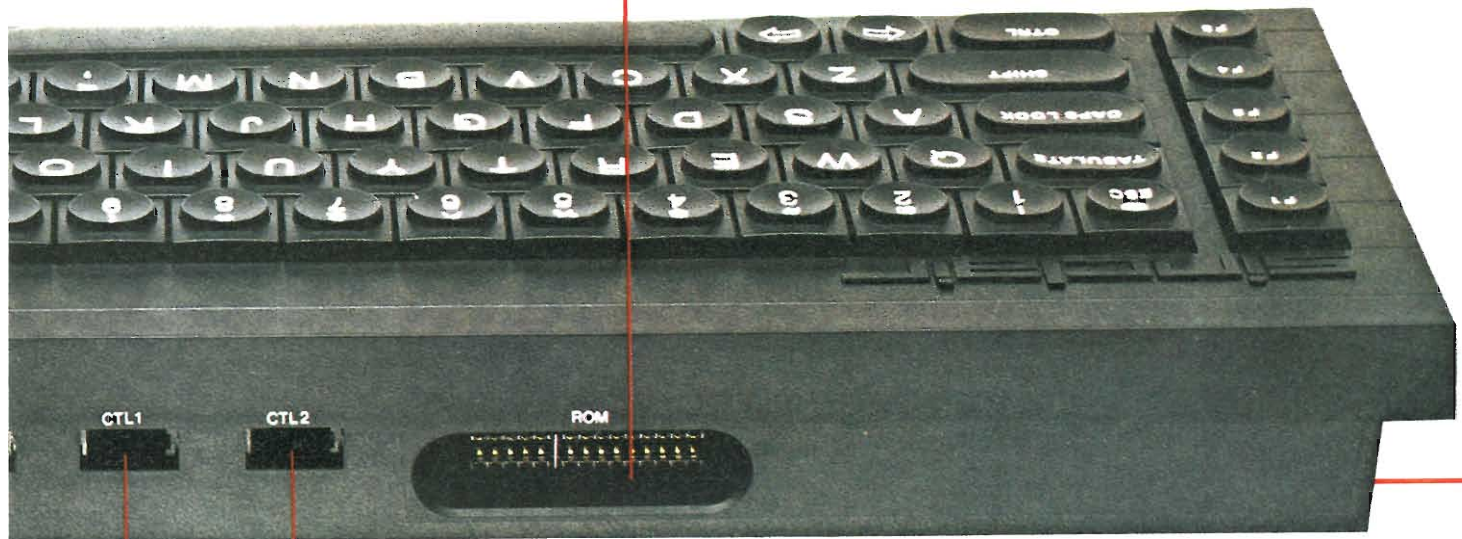

Connettore cartuccia ROM
 Accoglie una cartuccia QL ROM, ed è sufficiente inserirla: possibilità di aggiungere fino a 32 K di ROM.

Connettore di espansione per la scheda di memoria a 0,5 Mbyte e periferiche di prossima presentazione.

RS-232-C
 Due interfacce standard per comunicazioni con periferiche come stampanti e modem. Permette di trasmettere a velocità che vanno da 75 a 19.200 baud, oppure di trasmettere e ricevere in duplex completo secondo sette velocità, fino a 9600 baud (un'interfaccia in parallelo per stampante sarà disponibile come accessorio facoltativo).

Joystick
 È previsto il collegamento di uno o due joystick per giochi, oppure per controllare il cursore. Il controllo del cursore può anche essere effettuato mediante quattro tasti separati sulla tastiera.

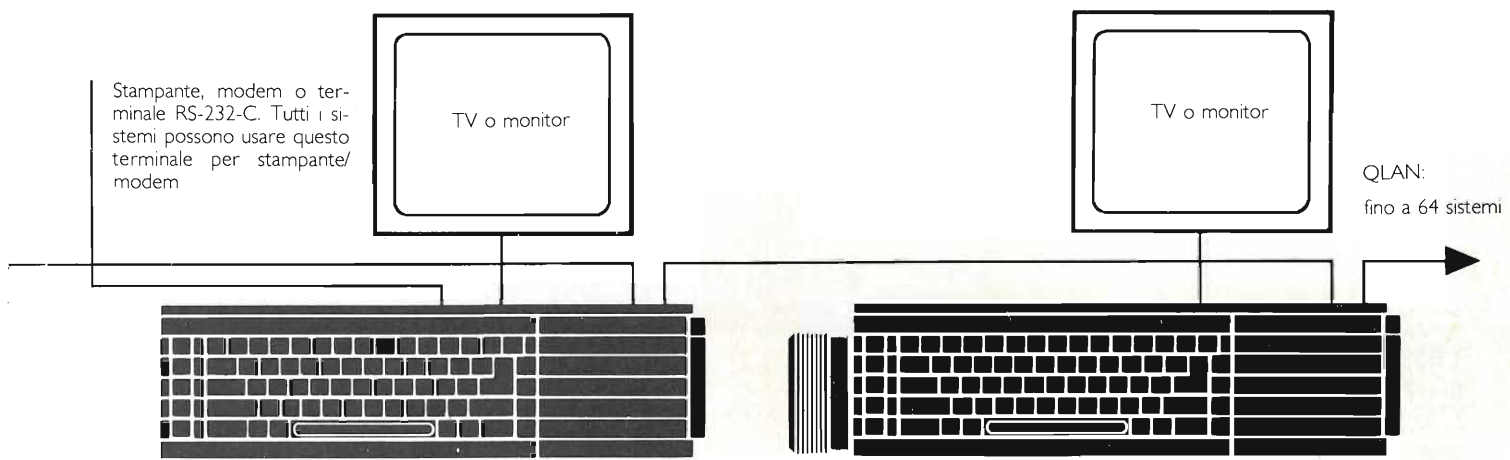

QL con scheda di espansione memoria a 0,5 Mbyte.

Il nuovo Sinclair QL "Qué!"

Software professionale

Il QL costituisce il sogno di ogni progettista di software. Il software fornito con il Sinclair QL è stato scritto dalla Psion Ltd, e surclassa completamente il software esistente per i micro. Nessun'altra macchina della stessa categoria di prezzo potrebbe essere in grado di farlo girare. La potenza del QL fa sì che il software abbia una maggior capacità e sia infinitamente più facile da gestire.

Nella serie sono compresi quattro programmi: elaborazione testi, spreadsheet, grafica commerciale e gestione archivio dati.

Questi programmi sono stati appositamente scritti per il QL e comprendono importanti miglioramenti che li rendono superiori ai pacchetti software attualmente esistenti. Tutti i programmi sono completamente interattivi. Il risultato delle elaborazioni viene immediatamente visualizzato quando viene dato un "run" od un "print".

Una serie di utili promemoria è costantemente visualizzata sul display: niente complicate serie di istruzioni da ricordare o da ricercare sul manuale. Poiché la serie è stata progettata come un tutto integrato, i programmi sono omogenei nel progetto e nella presentazione: studiatene uno e li avrete imparati tutti. Tutti i programmi impiegano i colori ed i dati possono essere trasferiti da uno all'altro. Per esempio, cifre aggiornate possono essere trasferite dallo spreadsheet al programma grafico, per la presentazione visiva istantanea.

Il manuale allegato è chiaro e semplice e, cosa più importante, un comando Help che può essere dato con la pressione di un solo tasto, visualizza un menù completo di possibili scelte qualora foste indecisi, per poi riportarvi al punto esatto in cui avete interrotto il lavoro.

I membri del QLUB Sinclair possono anche contattare la Psion in qualsiasi momento, per avere una guida od ulteriori istruzioni circa il funzionamento di uno qualunque dei quattro programmi.

Elaborazione testi

Il QL Quill stabilisce certamente un nuovo standard di perfezione ed impiega la potenza del QL per mostrare sullo schermo esattamente ciò che verrà stampato: ciò che vedete è ciò che poi otterrete. Non è necessario un tirocinio: bastano pochi minuti perché un principiante possa usare il QL Quill per l'elaborazione dei testi.

Il display è a più colori, per la massima chiarezza e nemmeno il datilografo più veloce può superare la velocità di ingresso dati garantita dal programma.

QL Quill mette a disposizione tutte le possibilità di un pacchetto di elaborazione testi molto progredito. Questo programma potrebbe giustificare da solo l'acquisto del Sinclair QL.

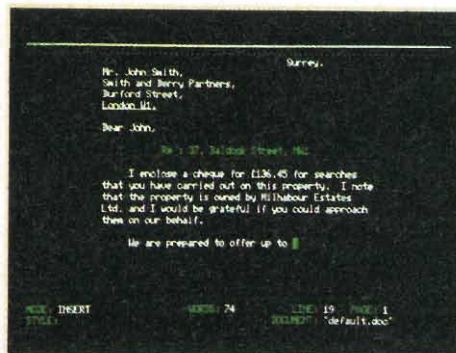
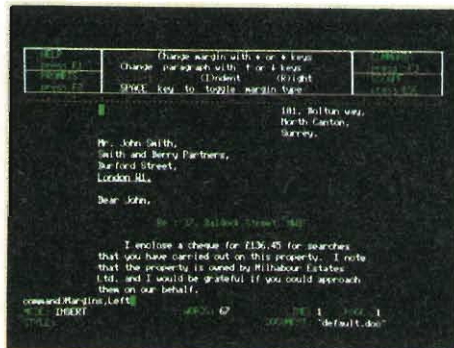
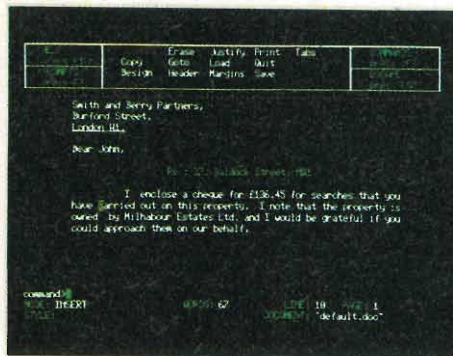

Spreadsheet

Si tratta di uno dei più popolari programmi per un micro e tradizionalmente uno dei più difficili da dominare. Ora non ci sono più problemi.

QL Abacus esegue simultaneamente i calcoli e la costruzione di modelli "what if" (cosa avverrebbe se...) è più facile che mai. Sono forniti esempi di applicazione, compresa la pianificazione del preventivo spese e l'analisi del movimento di cassa, ma non ci sono limiti alla sua utilizzazione.

A differenza di altri spreadsheet, QL Abacus vi permette di far riferimento a righe, colonne o celle con il nome che avete assegnato ad esse: non sarà necessario usare lettere e numeri privi di significato.

Potrete anche assegnare ad un tasto funzione il compito di cambiare una variabile e compiere un completo calcolo di "what if" premendo un unico tasto.

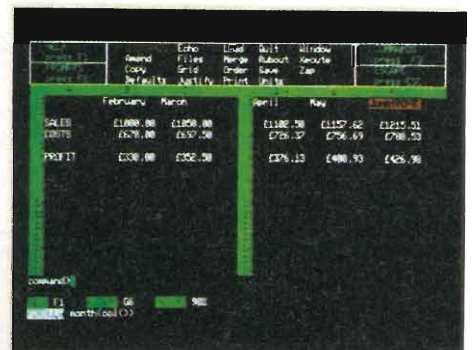
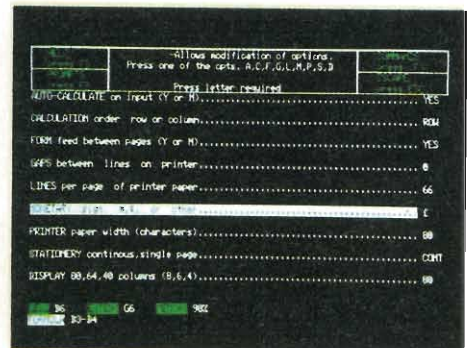
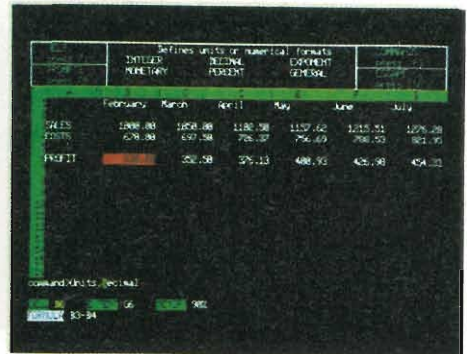

Gestione archivio dati (database)

QL Archive è un sistema di archiviazione molto potente, che stabilisce nuovi standard, usando un linguaggio perfino più semplice del BASIC. Esso combina la facilità di impiego — per applicazioni semplici, quali gli schedari — con la immensa potenza di un processore a file multipli e di un elaboratore dati a struttura aperta. Comprende un editor di schermo che vi permette di progettare la composizione dello schermo ed il formato dei prospetti. Possono essere scritti e memorizzati programmi e procedure per un impiego ripetitivo ed è compreso un programma editor completo.

QL Archive comprende due esempi di applicazione — "schedario" e "libretto degli assegni".

Grafica commerciale

QL Easel è un programma a colori e ad alta risoluzione tanto facile da usare che probabilmente non dovrete nemmeno guardare il manuale!

Il programma elabora qualunque cosa: grafici, curve od istogrammi, barre sovrapposte od impilate, nonché diagrammi a torta.

Con QL Easel non è necessario formattare il display prima di inserire i dati; il programma gestisce automaticamente, oppure sotto il vostro controllo, la presentazione e la scala. Brani di testo possono essere inseriti con altrettanta facilità dei dati.

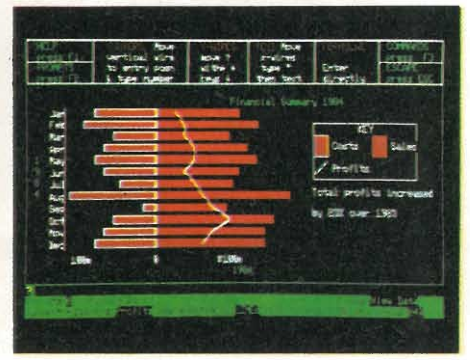
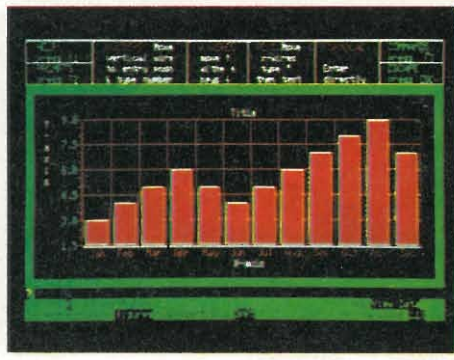
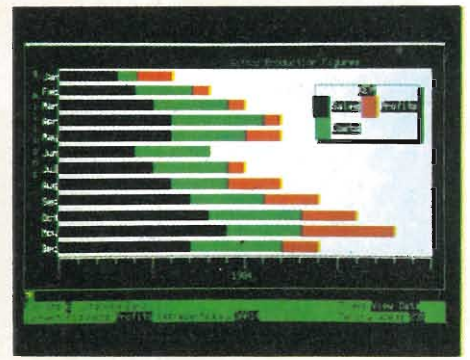
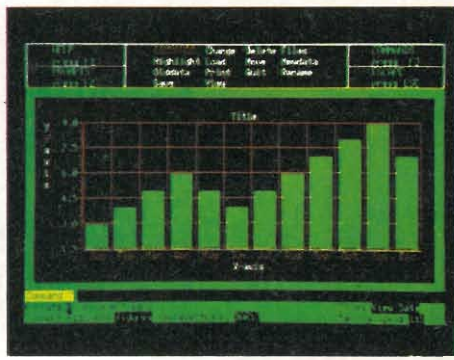
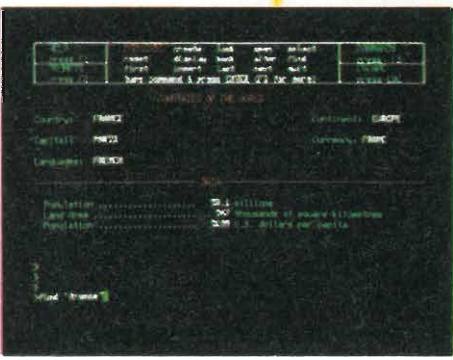
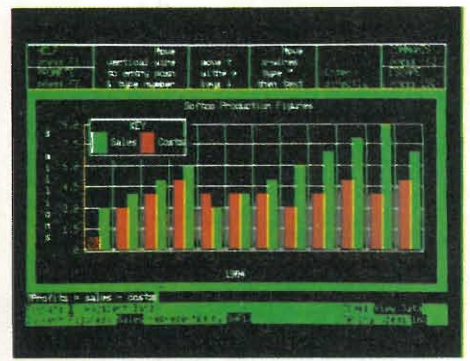
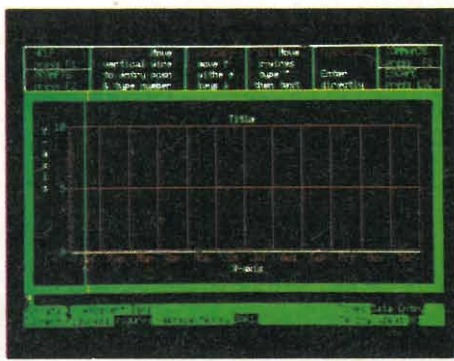
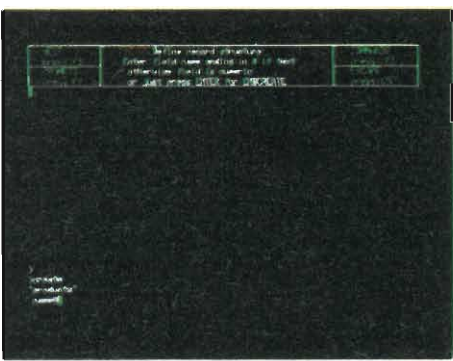
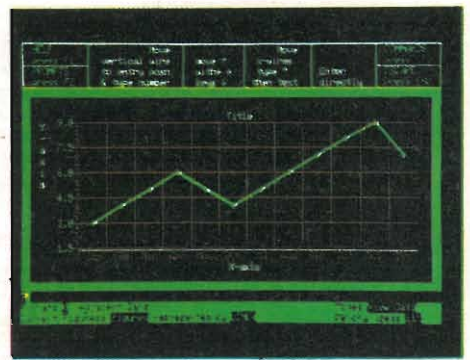

Come scatenare la potenza del Sinclair QL

Il Sinclair QL permette prestazioni di una classe che è unica nel suo genere: è facile da imparare e facile da usare.

Il manuale fornito con la macchina è compilato in modo da garantire all'utente un immediato accesso a tutta la potenza del QL. Esso comprende:

- * Una completa descrizione della macchina e del modo di usarla
- * L'insegnamento della programmazione in Sinclair SuperBASIC
- * Un manuale di riferimento per il Sinclair SuperBASIC
- * Una guida completa per i programmi QL Quill, Abacus, Archive ed Easel

Il tutto in un volume formato A4 con rilegatura ad anelli.

Il programma di espansione QL

È in corso un programma di ampliamento per il QL. Gli ampliamenti attualmente in corso di sviluppo comprendono:

- * Compilatore C
- * Assembler 68000
- Emulatore di terminale
- * Scheda di espansione memoria da 0,5 Mbyte
- * Convertitore analogico/digitale
- * Interfaccia per disco rigido (Winchester)
- * Modem
- * Interfaccia per stampante in parallelo
- * Interfaccia IEEE-488

Come rimanere aggiornati con gli sviluppi futuri - il QLUB

Il QLUB è l'ufficio che mantiene i collegamenti tra gli utenti QL.

Tutti i possessori di QL (in Gran Bretagna) ne possono diventare membri; con una quota fissa annuale di 35 sterline, i membri del QLUB riceveranno gratis gli aggiornamenti dei quattro programmi forniti con il QL, e sei notiziari all'anno. Questi notiziari forniranno suggerimenti tecnici riguardanti le applicazioni del software QL. Potrete essere certi di venire a conoscenza e poter ordinare per primi qualsiasi altro nuovo circuito hardware o programma software.

Inoltre, la Sinclair ha stipulato accordi esclusivi perché i membri del QLUB possano ottenere l'assistenza tecnica riguardante il software Psion. Se avete una qualsiasi domanda concernente l'impiego o le applicazioni dei programmi QL Quill, Abacus Archive od Easel, non dovrete fare altro che scrivere direttamente alla Psion, allegando il vostro numero di iscrizione al QLUB. La Psion risponderà, di norma, entro 48 ore.

Il Sinclair QL "Quéí", un salto di qualità nel campo dei Personal Computer



Computer QL, alimentatore, manuale, software e cartucce Microdrive vergini: il più potente Personal Computer mai prodotto.

COMUNICARE È BELLO CON IL RICETRASMETTITORE CB 34 AF

PRATICO - ECONOMICO - MANEGGEVOLE - ELEGANTE - VERSATILE - PICCOLO - VANTOSO
SEMPLICE - EFFICIENTE - E POI ...

OMOLOGATO



RICETRASMETTITORE CITIZEN BAND VEICOLARE «ELBEX» CB 34 AF

IN AM-FM, 34 CANALI

POTENZA: 2 W

OMOLOGATO PER I PUNTI:

1-2-3-4-7-8 dell'ARTICOLO 334 del CODICE P.T.

Codice GBC - ZR/5030-34



OMOLOGAZIONE:

Prot. n° 042704

Del 16-12-83

ELBEX

distribuito dalla GBC Italiana



il mercatino

CERCO possessori di ZX Spectrum nella sola zona di Conegliano per scambio di idee, opinioni, programmi. Telefonare o scrivere a: Minato Marco - Via S. Pellico, 34 31015 Conegliano (TV) - Tel. 0438/61891.

COMPRO/SCAMBIO programmi per ZX Spectrum (fino a 48 k). Inviare liste gratuite. Antonio Esposito - Via Calefati, 249 - 70122 Bari - Tel. 080/239693

CERCO schemario CB di qualsiasi casa editrice a buon prezzo e TV, oppure cambio o vendo con autoradio stereo 7 e stereo 8 rispettivamente per L. 55.000 e L. 25.000 più spese postali più booster nuovo per autoradio Trevi pot 30+30 W solo L. 45.000. Cerco rigeneratore cinescopi a buon prezzo scrivete o tel. a:

Antimo Papale - P.zza 1° Ottobre, 4 81055 S. Maria C.V. (CE) Tel. (0823) 811468 dopo 13,10.

VENDO ZX81 più cavetti più manuali più 2 libri (sullo ZX) più imballo tutto originale L. 90.000, 53 riviste varie (elettroniche e di alta fedeltà) L. 20.000, raccolta 10 dischi "grandi canzoni grandi interpreti" a L. 30.000, chitarra classica originale Eko a L. 80.000 (modello Fiesta). Tutto il blocco a L. 200.000 accetto scambi con cassette Intellivision i prezzi sono trattabili (fate le vostre offerte) per informazioni scrivere a: Fabio Ricci - Via Mattei, 8 Dovera (CR).

VENDO programmi. 30 per VIC20, come totocalcio, invaders, bioritmi, slither, breakout e 50 per ZX81 come scacchi, defender, cubo, frogger, bioritmi, invaders L. 2.500 l'uno su cassetta, in blocco offertissima L. 29.000 più spese spedizione. Mazza armando - Via Settembrini, 96 70053 Canosa (BA) - Tel. 0883/64050.

VENDO ZX81 L. 200.000 con espansione 16 k RAM - alimentatore manuale, 2 cassette software originali ed in più decine di programmi. Ronzi Andrea - Via Volvinio, 22 20141 Milano - Tel. 8491414

SCAMBIO SOFTWARE telefonicamente o per lettera possessori di ZX Spectrum o notizie hardware. Sencino Paolo - Via T. Dall'Arà, 3 42100 Reggio Emilia - Tel. 0522-70765.

CAMBIO alla pari mio microscopio professionale (LEITZ) WX10 - WX6.3 per un personal computer VIC20. Spiga Flavio - Via Dante, 10 35014 Fontaniva (PD)

VENDO espansione Sinclair 16 k per ZX81 a sole L. 80.000 più cassetta "Tirannosauro" originale a L. 20.000. Mazzariello Nicola - Via Venaria Reale, 40 - 20030 Cesano Maderno (MI) - Tel. 0362/522476

VENDO cassette per ZX Spectrum 16 k RAM, con spiegazioni per usarle anche sul 48 k. L. 5000 ciascuna (C-30 a metà). Ho soprattutto fantastici videogames (Zaxxon, i Puffi). Telefonare allo 0121/500663 o scrivere a: Roberto Piola, Via D. Godino, 8/C 10060 S. Secondo (TO).

LETTERATURA su biografia, pag. 83 N. 12 Selezione di tecnica; autonica. Richiesta articoli disponibili in lingua tedesca: 1, 3, 4, 5, 8, 9, 10. Sicuro di una pronta presa in considerazione ringrazio la vostra cortese attenzione, distinti saluti. Zorzan Paolo - Via G. Leopardi, 5 35023 Bagnoli di Sopra (PD).

ACQUISTO/SCAMBIO/VENDO programmi (utility-games) per computer Atari 400/800. Servolini Luigi - Via La Spezia, 81 00182 Roma - Tel. 7581219 - 384488

SVENDO due microcuffie ultralegere L. 30.000 monitor 6" L. 170.000, telecamera 16 mm F1 1,6 L. 60.000, Inverter 200 W 20A da 12 V a 220 V L. 200.000, avvisia fughe di gas L. 40.000 piccolo trapano 12.000 giri 12 V L. 30.000 radio FM stereo contenuta in una normale cassetta stereo 7 L. 50.000 il tutto è nuovo. Galbiati Lorenzo - Via Metastasio, 8 20052 Monza (MI) - Tel. 039/840470

VENDO a L. 40.000 "manuale dei circuiti integrati TV colore e B/N per le sezioni FI, VIDEO, BF, elaborazione sinronismi deflessione verticale sincronismo orizzontale, cromaticanza R-V-B, correzione est - ovest. A chi mi scrive invio gratis dettagliata documentazione tecnica. Vincenzo Palumbo - Via Paisiello, 32 - 74100 Taranto.

VENDO/CAMBIO 350 programmi per Spectrum, tutti i migliori libri e accessori di produzione propria. Chiedere catalogo aggiornato con descrizioni complete inviando L. 500. Callegari Luigi - Via De Gasperi, 47 21040 Sumirago (VA) - Tel. 0331/909.183

VENDO consolle Intellivision, causa acquisto VIC; è dell'agosto 83, con 5 cartucce L. 360.000 trattabili, regalo microfono professionale Toshiba nuovo; se possibile preferirei scambio con Spectrum 16 k. Tanci Stefano - Via Torricelli, 7 - 52100 Arezzo - Tel. 0575/33714 ore serali.

VENDO ZX81 più espansione 16 k più tastiera a pressione più 4 cassette programmi originali 16 k più libri e manuali valore totale L. 450.000 a 350.000 trattabili. Vita Fabrizio - V.le Monza, 26 - 20127 Milano - Tel. 2850136

CAMBIO/VENDO 300 programmi per ZX Spectrum; inoltre ZX Spectrum 16 K a 300.000 e Texas TI-99 a 240.000, entrambi imballati. Zanetti Giovanni - Via Palestro, 26 20025 Legnano (MI) - Tel. 0331/543022

VENDO ZX81 più alimentatore più valigetta contenitrice più 20 programmi di giochi vari a L. 150.000. Gamberini Lucio - Tel. 02/534550

CAMBIO, vendo e acquisto programmi per ZX Spectrum prezzi stracciati (max L. 10.000), spedizione in 24 ore. Istruzioni in italiano. Cardito Giuseppe - Via Tiziano, 78 25100 Brescia - Tel. 030/3681434 pomeriggio.

SE SEI L'autore di un programma per ZX Spectrum e/o ZX81 un po' originale. Possiamo offrirti una proposta molto interessante. Scrivi senza impegno e allegando un francobollo per la risposta a: Computer, C.P. 260 - 21100 Varese. Babhout Eric - Via Dante, 5 - 21100 Varese - Tel. 0332/289514

VENDO per ZX Spectrum: giochi di ogni genere; vari istogrammi; biblioteca; schedario; rubrica telefonica; vari grafici. Inviare L. 500, avrete il catalogo con l'elenco completo dei programmi, e con ampia documentazione su di essi. Cardetta Pietro - Via Rosmini, 2 - 74017 Mottola

POSSESSORI di Sinclair Spectrum 16 k o 64 k: potete finalmente avere un numero infinito di copie di qualsiasi programma, sia in Basic, che in linguaggio macchina. Annullate qualsiasi protezione, e create quante copie volete dei vostri programmi, con il programma COPY, un originale programma in linguaggio macchina, che copia, con un solo comando, tutto ciò che trova su una cassetta, su di un'altra cassetta. Riceverete COPY, contrassegno, per L. 35.000, comprese le spese postali, corredato di chiarissime istruzioni, scrivendo o telefonando a: Massimo Rossi - C.so di P. Romana, 121 - 20122 Milano - Tel. 5464664

CAMBIO/COMPRO/VENDO i migliori programmi per ZX/81/16 k Bollo da L. 300 per la mia lista di ben 300 programmi! Istruzioni complete (fotocopie) e garanzia di caricamento immediato. Pederzoli Mauro, Via Asiago, 52 - 41100 Modena. Telefonare h. 14 oppure h. 20 (chiedendo di Mauro) allo (059) 305336

VENDO opuscolo "Esempi di programmazione BASIC" interamente dedicato ai possessori del Technon T 1000 con estensione BASIC. Con programmi e semplici spiegazioni che aiutano ad utilizzare pienamente le caratteristiche del computer. Rivolgersi a: Luigi Servadei - Via Villa D'oro, 45 41100 Modena - Tel. 059/250933 (ore cena).

CAMBIO C/64 Commodore in ottimo stato con Spectrum 48 K nuovo. Mantoan Gianni - Via Lamarmora, 24 - 20092 Cinisello B. (MI)

COMPRO/VENDO/SCAMBIO più di 100 programmi (16/48 k) ZX Spectrum. L. 500 per lista, completa. SOFTWCLUB-SINCLAIR SALERNO c/o. Chiaiese Luigi - Via Loria, 10 84100 Salerno - Tel. 089/356219

VENDO misuratore campo UNAOHM EP738B. Nuovo completo di accessori. L. 1.000.000. Tratto solo con Lombardia. Varisco - Tel. 02/6132867

CAMBIO organo elettronico LX285/286 completo di alimentatore, amplificatore, generatore di ritmi e relativi mobili. Il tutto perfettamente funzionante. Valore in KIT L. 600.000 con video converter LX554 oppure con personal computer pari valore tratto solo di persona. Granziera Lino - Via Pastrengo, 41 20023 Cerro Maggiore (MI) Tel. 0331/515164

RICETRASMETTITORE BC Inno Hit CB 293 23 ch, 5 W L. 80.000; RTX Zodiac mini 5 ch 5W L. 60.000; rosmetro wattmetro e alimentatore L. 40.000. Amplificatore Bremi BRL 200 nuovo, usato pochissimo L. 180.000; copia RTX portatile (uno da riparare) 1w, 2 ch a sole L. 35.000. Il tutto trattabile. Alessandro Ferroni Via Savonarola, 52 - 06100 Perugia - Tel. 075/30995

VERA OCCASIONE vendo personal computer VIC 20 con registratore VIC 1530 ed una cassetta giochi a L. 380.000. Il tutto, acquistato per sbaglio, è nuovo ancora imballato e con garanzia da spedire. Claudio Rossini - Via Marconi, 44 39055 Laives (BZ) - Tel. 0471/952412 dopo le ore 19.

VENDO ZX81 causa passaggio altro sistema più espansione 16 k più tastiera speciale più 4 cassette programmi 16 k (Star Trek, Labirinto, ecc.) più libri e manuali valore totale L. 450.000. A L. 350.000 tratt. o scambio con ZX Spectrum 48 k o 16 k. Vita Fabrizio - V.le Monza, 26 20127 Milano - Tel. 2850136

VENDO/CAMBIO/COMPRO software per ZX Spectrum a prezzi bassissimi L. 8000 per un 16 k, L. 10.000 per un 48 k. Cambio o compro libri, inoltre sono interessato a formazioni di CLUB. Fra i programmi che ho c'è: CHESS, ARCADIA, TRON, PHOENIX, JOUST, POCMAN, FROGGER, E.T.X., HORACE and Spider, HUNGRY HORACE, HORACE GOES SKIING, MAZE DEATH RACE, LISP, THE KEY, BACK UP, SUPERDRAW ecc. Chiedere elenco (gratis). Zammarchi Luca - Via Masettana, 13 - 58022 Follonica (GR) - Tel. (0566) 51511.

di Sperimentare

VENDO per ZX81 a L. 15.000 i seguenti programmi su di un'unica cassetta: Scacchi II, Scamble I e II, Gunfight, Pacman, Compiler, Toolkit, Tiranno Sauro, Bioritmi, Seawar, The Wall, istogrammi, Slot machine, Studio di funzioni, Centipede.

VENDO ZX81 più alimentatore più manuali più memoria da 64 k più moltissimi giochi tra i quali: Centipede, Scramble 1 e 2, Tirannosauero, Scacchi II e tantissimi altri. Il tutto a L. 370.000.

Vendo inoltre moltissimi giochi su cassetta C90 a L. 7000.
Maurizio Furlani - Via Cantore, 2
20052 Monza (MI) - Tel. 039/368223

VENDO a L. 10.000 cassette registrate con 5 giochi a scelta.
Parbuono Ivano - Via A. di Cambio, 4 - 37138 Verona - Tel. 045/568649 ore pasti.

VENDO Commodore VIC 20 per TV in BN interfaccia cassette VCX 1001, amplificatore esterno, manuale inglese, "Guida al personal VIC 20", "Impariamo a programmare in Basic con il VIC/CBM", libricino sul BASIC dei Commodore, fotocopie di programmi, cassette giochi e utilità a sole L. 200.000. Telefonare dalle 21,30 alle 23,00 al 02/303696

VENDO a L. 200.000 ZX 81 più 16 k Sinclair più cavetti più alimentatore più manuale inglese più italiano e manuale contenente 66 programmi, cassetta C90 contenente 50 programmi fra cui Labirinto 3D Totocalcio, Bioritmi ecc. Tratto solo in zona Verona. Telefonare ore pasti o scrivere.
Fasoli Claudio - Via Bellevie, 19
37010 Palazzolo (VR) - Tel. 7180687

VENDO 30 fantastici programmi per VIC 20 tra cui totocalcio, invaders, bioritmi, life, hi-res, drawer, breakout, ecc. su cassetta in blocco offertissima L. 29.000 più spese spedizione.
Mazza Armando - Via Settembrini, 96 - 70053 Canosa (BA); Tel. 0883/64050.

VENDO Spectrum 48 k completo più due cassette giochi L. 450.000.
Porro Cesare - Via Aprica, 24 - 20158 Milano - Tel. 6896726

VENDO 64 kbyte RAM Memotek per ZX81 a L. 240.000. Telefonare ore 8.00 - 14.00 escluso Domenica allo 0434-26278 Chiedere del sig. Rolando.
Magro Rolando - Via Sclavons, 302
33084 Cordenons

VENDO schemari app. transistor dal vol. 8° al 18° - schemari app. televisivi dal vol. 24° al 45° - schemari lavatrici dal vol. 1° al 6° ed. C.E.L.I. oppure cambio con oscilloscopio min 50 MHz 2 tracce inviare offerte a:
Colella Silvio - Casella postale, 3
30019 - Sottomarina (VE)

CEDO corso di elettronica industriale completo di materie per esame statale con assistenza didattica gratuita per anni 3 (tre). Prezzo da concordare (telefonare dopo le ore 18,30).
Lotti Renato - Via Lamarmora, 38
13069 - Vigliano Biellese (VC)
Tel. 015/512794

CERCO persone disposte a scambiare idee programmi e giochi sul commodore 64 cerco anche possessori delle guide per la programmazione di tale computer.
Frioli Gilberto - Via G. Mazzini, 32
60035 Jesi Ancona - Tel. 0731/541792

VENDO cassetta 3D grand prix per ZX81-16k originale inglese, è situata nei primi posti delle vendite in Inghilterra. Vendo soltanto la copia con doppia registrazione su 2 lati cassetta. Prezzo incredibile, solo L. 8.000 (tutto compreso) anziché L. 17.000. Inviare vaglia postale anticipato a:
Stecca Andrea - V.le Porta Adige, 58/a - 45030 Boara Polesine (RO) - Tel. 0425/30166

VENDO Ricetr. AM/SSB - 23 ch mod. Midland L. 180.000 più rice TV AM 5 W 6 ch mod. Pace L. 70.000 più rosmetro Watt 2 strum. L. 30.000 più rosmetro 12.000 più lineare mobile 60 W AM 110 SSB L. 55.000 più lineare valvolare 70 W AM 120 SSB L. 55.000 più accordatore d'antenna L. 15.000 tutto in blocco solo a L. 350.000.
Sguaiser Luca - Via Beppe Fenoglio, 9 - 12100 Cuneo - Tel. 491476

VENDO per realizzo video-games "i gioielli di elektor" perfettamente funzionante con manuali di istruzione e riviste completo di joystick con tastiera più tastiera madre separabile più mobiletto in alluminio verniciato e registratore, cassetta giochi ESS 005 L. 220.000 telefonare ore pasti.
Cerbini Fabrizio - Via Brunico, 50
21100 Varese - Tel. 0332/241500

CERCO oscilloscopio doppia traccia con quadrante da 5 pollici e 10 MHz banda passante.
Brizzi Paolo - Via Torre Rossa F., 108 - 51011 B. a Buggiano (PT) - 0572/30245 telefonare dopo le 21.15

VENDO lineare FM nuovo da 900 W valvolare con accensione ritardata filtro passa basso compreso L. 2.500.000, lineare da 2000 W con protezioni a L. 6.000.000, con garanzia; inoltre trasmettitore e antenne.
Frezza Luigi - Via Cornelia, 188
00166 Roma - Tel. 06/6243260

BARATTO software di ogni genere per il Commodore VIC 20 spedirò altrettanti programmi a tutti quelli che mi scrivono. Accetto anche listati originali personali.
Gavi Gian Piero - Via Terre Bianche, 8 - 18100 Imperia - Tel. 0183/63981

VENDO Apple II compatibile a L. 1.000.000, 1 drive a L. 650.000, scheda PAL a L. 160.000, interfaccia doppio drive a L. 100.000.
Betti Achille - Via Del Brennero, 109 - 55100 Lucca - Tel. 0583/953411

VENDO Trovox registratore PD 102 tre velocità, tre testine tre motori, due tracce, stereo contatore monitoring mixing 17 transistor non amplificato. Ottimo stato L. 300.000.
Rivetta Aldo - Via Cornaggia, 11
22055 Merate - Tel. 039-599830.

CEDO MIGLIOR OFFERENTE materiale Rivarossi (Locom.652, 851, E424, E646, 16 vagoni, 30 binari più 16 binari curvi), ed altro semi nuovo.
Manzocchi Mario - Via Adua, 2
23010 Berbenno Valt.

ZX SPECTRUM Scambio, vendo programmi di giochi, linguaggi, utilities, ultime novità da Londra. Finalmente è arrivato il Floating Point COMPILER ed il F.P. FORTH. Dispongo inoltre del software per penna ottica, stampanti Centronics e RS232 e procedure di stampa a 32/64/80 colonne.
Ferrari Catia - Via Recchi, 14
22100 Como - Tel. 031/552390

VENDO ZX81 con esp. 16 k registratore, cavi vari, manuali (due) alimentatore da 1 A, listati vari e giochi vari su cassetta, a L. 250.000, o permuta con oscilloscopio di uguale valore commerciale n.b. tratto solo con zone a me limitrofe.
Gallo Franco - Via Regina, 37
22073 Fino Mornasco (CO) - Tel. 031/929106

VENDO scheda videografica alta risoluzione 512 x 256 pixel B/N e colori; formato eurocard bus compatibile con Amico 2000; predisposta per famiglia 6800; controllore intelligente EF 9366; tracciatura vettori e caratteri ASCII software programmabile.

Zacchetti Alessandra - Via Talizia, 27/A - 21100 Varese

CERCO lampada da laboratorio al neon con lente ingrandimento incorporata se occasione solo zona Roma.
Golletti Maurizio - Via Animuccia, 12 - 00199 Roma - Tel. 8314588

PROGRAMMI Spectrum dispongo di oltre 350 programmi vendocambio inviare L. 3.000 in francobolli in busta chiusa per avere l'elenco scrivere a:
Forgione Umberto - Via A. Forgiarini, 71 - 00121 Ostia Roma - Tel. 5691062

VENDO programmi per ZX Spectrum 48 K e per Commodore 64 a prezzi bassi. Telefonare ore ufficio.
Brambillasca Maria Luisa - Via Gramsci, 23/2 - 20041 Agrate Brianza - Tel. 039/650959

SINTETIZZATORE polifonico portatile Casio "MT 40", 3 ottave, 4 memorie, 22 strumenti presettati, effetti vari, accompagnamento automatico bassi, selezione ritmica, fill in, ecc. nuovissimo vendo a L. 220.000.
Discacciati Pierangelo - Via Paganini, 28/B - 20052 Monza - 329412

VENDO video-games Hamimex HMG-2650 nuovo con 3 cassette più video-games oceanic con 2 cassette anch'esso nuovo, il tutto a L. 300.000. Per completamento HIFI.
Di Stefano Paolo - Via Rosselli, 80
27058 Voghera (PV) - Tel. 0383/47305

CEDO videogioco Atari, quasi nuovo, in più cassetta Atari "Combat", più cassetta Atari "Pacman" più cassetta Atari "Defender" in cambio di computer nuovo, o quasi nuovo e accessori.
Tolomelli Massimo - Via Enriquez, 11 - 40139 Bologna

Inviare questo coupon alla Bancarella del SINCLUB Sperimentare Via Del Lavoratori, 124 - 20092 Cinisello B. (MI)

Cognome _____ Nome _____

Via _____ n. _____ C.A.P. _____

Città _____ Tel. _____

Firma _____ Data _____

LA POSTA

Roberto Cammelleri - Canicatti

Il nostro lettore ROBERTO CAMMELLERI di Canicatti, ci segnala le seguenti migliorie per il programma "Formula Uno", apparso sul numero di Novembre di Sperimentare.

Inserire un 110 RAND 1 x 11, al fine di ovviare al fatto che il numero generato alla linea 150 o 160 sia sempre lo stesso (a causa dell'istruzione RAND USR 3280).

Consiglia inoltre di sostituire le istruzioni f+/- 2x RND con f +/- INT (2xRND).

Pubblichiamo questi suggerimenti, che ci sembrano appropriati, ricordando che il programma in questione era una implementazione su Spectrum, di un programma per ZX 81.

Grazie al nostro lettore.

Paolo Ziche - Zanè

Il nostro lettore PAOLO ZICHE di Zanè, chiede il nostro aiuto per imparare a programmare.

Consigliamo al nostro lettore, di leggere attentamente i programmi che vengono pubblicate sulle riviste, in particolare Personal Software, che sta pubblicando un rilevante numero di programmi per Sinclair, nonché le indicazioni per tradurre i programmi di altri computer per farli girare sui Sinclair.

Pensiamo che acquistando la citata rivista, il nostro lettore avrà parecchio da imparare.

Palermo Giuseppe - Bologna

L'elenco dei programmi disponibili per lo Spectrum, fra i quali troverà sicuramente quelli che soddisfano le sue esigenze (VU-CALC in particolare) si chiama SOFT BANK, ed è disponibile presso i Bit Shop.

Indicazioni per la conversione di programmi dallo ZX 81, allo Spectrum, o più in generale dal Basic di altri computer al Basic Sinclair, sono state pubblicate su Personal Software, come abbiamo comunicato ai nostri lettori nel numero di Novembre di SPERIMENTARE, e ci pare strano che il nostro lettore non abbia letto l'articolo denominato "Personal Software Sinclair".

Come i lettori avranno modo di notare, tutti i listati sono realizzati ora con la Seikosha, al fine di evitare gli inconvenienti più volte riscontrati di illeggibilità. Per il programma "Formula uno", il nostro lettore troverà indicazioni in un'altra risposta.

Segnaliamo al Sig. Palermo, che sia Videogiochi, che MC microcomputer, pubblicano degli articoli dedicati all'apprendimento del Basic.

Luciano Tursi - Diamante (Cosenza)

Il Dott. LUCIANO TURSI di Diamante (Cosenza), ci chiede se non sia possibile istituire un Servizio Software come già fa Bit.

Rispondiamo, scusandoci con i nostri lettori, per la difficile leggibilità di alcuni listati realizzati con la ZX PRINTER, che abbiamo provveduto a sostituire con la Seikosha, non appena si sono rese disponibili le interfacce.

Più precisamente, per quanto riguarda la richiesta del Dott. Tursi, esamineremo questa possibilità nel caso le richieste siano tali da giustificarne la realizzazione.

Ringraziamo il Dott. Tursi, in quanto la Sua richiesta indica che i nostri programmi interessano i lettori.

Pasquale Giungato

Richiesta di informazioni circa la ROM dello ZX 80 nuova ROM.

Il disassemblato della ROM si può trovare nel libro "Guida al Sinclair ZX 81 e ZX 80 Nuiva ROM", nel quale si danno alcune indicazioni relative alle locazioni delle routine di sistema.

Libri in italiano che trattino del problema specifico, non ce ne sono.

Esistono in inglese i seguenti volumi:

- Understanding your ZX 81 ROM
Melbourne House Ltd.
Gleb Cotage, Glebe House,
Station Road, Cheddington
Leighton Buzzard,
Bedfordshire LU77NA USA
- Machine language programs made simple for your Sinclair
Melbourne House Publishers

Non ci risulta che tali libri siano normalmente disponibili, in Italia.

Danilo Pazzaglia Via Antinori, 15 60128 Ancona

Inviando materiale che dimostra una certa mobilità del nostro Gruppo che in effetti dispone di diversi elementi che stanno spingendo verso buone mete tutto il Club.

Inverremo a chiunque ce ne faccia richiesta, inviandoci L. 1.000 in francobolli: due adesivi, la lista dei programmi disponibili (sono presenti tutti i migliori a prezzi eccezionali), e per chi si associa anche il nostro bollettino ed un buono sconto per l'acquisto di programmi. Sono in preparazione da parte dei nostri soci, vari programmi di utilità: gestione di magazzino, gestione condominiale, contabilità di assicurazioni, calcoli estimativi ecc.; vorremmo sapere se ve li possiamo già mandare per avere la certificazione del software originale, se occorre, anche il listato, e se è sufficiente inserirli tutti in una cassetta.

Vogliate gradire i più doverosi ossequi.

Musesti Marcello - Villa di Salò

Segnaliamo che i programmi disponibili per lo Spectrum sono elencati sul SOFT BANK n. 6, reperibile presso i BIT SHOP.

Ambrogio Visconti Via del Tresaccio, 7 Località Po Bandino 06062 Città della Pieve (PG)

Spett. Club

Ho comperato ad ottobre presso la B e V Interface di Forlì uno Spectrum 80K. In seguito sulla rivista Video Giochi ho trovato l'articolo che le allego. Vorrei sapere se è vero che l'espansione ad 80 comporta possibilità di danni e se quindi mi consigliate di ridurlo a 48K. Inoltre vorrei sapere a cosa può essere dovuto il fatto che nella battitura di un programma dopo circa un'ora e mezza capita che lo Spectrum esegua un New da solo e quindi mi sparisce tutto. Faccio presente che non si verifica alcun inconveniente quando i programmi girano (anche 48K). La ringrazio in anticipo della attenzione che vorrà prestarmi e cordialmente la saluto.

In teoria esiste anche la possibilità di portare lo Spectrum a 80K, e in futuro forse anche qualcosa di più, ma si tratta di espansioni non raccomandate dalla casa, che possono in qualche modo danneggiare l'unità base.

Bruno del Medico Via Torino 72 04016 Sabaudia (LT)

Spett. Redazione SINCLUB

Ho letto nell'ultimo numero di SPERIMENTARE le vostre recensioni di articoli apparsi sulla rivista PERSONAL SOFTWARE.

Sono un collaboratore di tale rivista e scrivo per ringraziare degli apprezzamenti espressi nei confronti di questi articoli, in quanto alcuni sono stati scritti da me.

La rubrica sulla stampa italiana arricchisce qualitativamente il contenuto di SINCLUB, specialmente perché almeno per una volta ci siamo accorti che non esistono solo le mitiche "riviste inglesi" ma anche in casa nostra ci sforziamo di produrre qualcosa di buono.

Personalmente ho una grande fiducia nel Sinclair. Sono un sinclairista della primissima ora (quando, per intenderci, lo ZX80 1K, costava quanto 3 ZX81 attuali) ma la mia passione per il computer risale agli anni intorno al 1967. In quel periodo si cominciava a parlare, nelle riviste per hobbysti, dei primi circuiti integrati e leggendo SPERIMENTARE sognavo di costruirmi un computer con il materiale allora disponibile: le valvole!

Anche stavolta la Vs. Rivista, con l'inserito SINCLUB, ha saputo interpretare fedelmente le aspirazioni del popolo hobbystico-elettronico.

Auguro a voi buon lavoro e al SINCLUB un grande successo.

LE RIVISTE STRANIERE

Riceviamo molte richieste riguardanti gli indirizzi di riviste straniere che si occupano di computer ed in particolare dei Sinclair. Pubblichiamo gli indirizzi di alcune di esse:

FRANCIA
ELECTRONIQUE PRATIQUE
2 à 12, rue de Bellevue
75940 PARIS Cédex 19

MICRO SYSTEMES (la rivista che ha realizzato un programma su disco per lo ZX81)
2 à 12, rue de Bellevue
75940 PARIS Cedex 19

Gran Bretagna
PRATICAL COMPUTING
Business Press International Ltd
Quadrant House, The Quadrant
Sutton, Surrey SM2 5AS.

USA
SYNC (riservata ai Sinclair)
PO. Box 789-M, Morristown, NJ 07960

POPULAR COMPUTING
Popular Computer, Subscriber Service,
PO Box 328, Hancock, NH 03449

Bettati Andrea
Via Righi, 3
43100 PARMA

Spett. Sinclub
Ho apprezzato molto la pubblicazione del programma AIRPLANE (rivista di ottobre). Alla riga 1000 c'è un GOTO 500 di cui non ho capito il significato. Potreste spiegarmelo voi? Inoltre esiste un Sinclair Club nella mia città? Se esiste vi prego di indicarmi il suo indirizzo.
Saluti e grazie.

Alla riga 1000 si è conclusa la frase di inserimento dati, per cui è necessario verificare che l'aereo sia ancora in condizioni di volare nelle condizioni in cui lo si è posto. Si va quindi alla linea 520, la quale testa due variabili, se il risultato

del test è positivo si va a 5000 dove con altri test ci viene indicato il motivo della fine del volo. Se il test è negativo, si continua a volare, cioè è possibile inserire altri dati. Anche se vi è un GOTO 500, in luogo di un GOTO 520, il computer esegue la 520 visto che è la prima linea dopo la 500.
Sullo Spectrum ciò è possibile, non lo è su altri computer, e forse questo fatto, ha confuso il nostro lettore.
Il Sinclair Club più vicino è quello di Bologna.

Francesco De Belardini
Via Andrea Alciato, 25
00167 ROMA

Spett Redazione del Sinclub,
Sono in possesso di un computer Spectrum 48 kilobyte e vorrei proporre alla vostra attenzione un problema hardware riguardante l'interfaccia video per monitor a colori presentata ultimamente sul mercato italiano della Rebit Computer.
Vorrei sapere se questa interfaccia è compatibile con un monitor a fosfori verdi della Commodore modello DM 1290 MG, ML.

No, l'interfaccia per il monitor a fosfori verdi, cioè a due colori (come il b/n), è l'interfaccia per il monitor in bianco e nero, codice Rebit TC/0093-00.

Girelli Dario - Aosta

Vorrei sapere quali sono le routines del sistema operativo dello Spectrum.

Consigliamo al nostro lettore l'acquisto del volume "The complete Spectrum ROM disassembly" disponibile presso la Rebit Computer (e probabilmente presso i Bit Shop) con il codice TA/9000-03.

Per Paolo Botteri

Sempre presso la Rebit sono disponibili i seguenti volumi:
— Understanding your Spectrum TA/9000-02
— Spectrum hardware manual TA/9000-04
— Over the Spectrum TA/9000-05

Morabito Maurizio - Brindisi

Il nostro lettore MORABITO MAURIZIO di Brindisi, che ci ha inviato un programma per lo ZX 81, versione base, oltre a due domande ci si chiede se nella sua città è il solo sinclairista. Ai lettori la risposta.

Lo ZX 81, come lo Spectrum, usano per rilevare la posizione di stampa una variabile che viene chiamata DF-CC. Nel lo ZX 81, tale variabile si trova nelle locazioni 16398/99.

Per saper come tale variabile funziona, basta osservare il listato del programma "Formula uno", pubblicato sul numero di Novembre, di Sperimentare. È possibile, come nel caso in questione, rilevare se il carattere presente nella parte del video sulla quale si sta stampando, sia uguale o diverso da quello prefissato.

In genere ciò che si sta stampando è un missile un proiettile, un automobile, mossi da tastiera, mentre il carattere da rilevare è il carattere dell'obbiettivo, come il bordo della strada nel caso in questione.

Se il carattere nella posizione di stampa, è il carattere che rappresenta il bordo della strada, vuol dire che ci si è finiti sopra, e in conseguenza di ciò si può far eseguire al computer ciò che si desidera faccia.

Per quel che riguarda l'altra domanda del nostro lettore precisiamo che per stringa alfanumerica si intende un insieme di lettere e numeri, che possono essere memorizzati in una variabile stringa come A\$. Il simbolo che sta ad indicare che si tratti di una variabile stringa e non numerica è quello del dollaro.

**Possedete uno
ZX SPECTRUM?
Aggiornate
il vostro software
abbonandovi.**

Da spedire a: **SINCLUB Sperimentare - Via Dei lavoratori, 124 - 20092 Cinisello B.**
PER SAPERNE DI PIU'

Nome e Cognome _____ Tel. _____
Via _____ Città _____ CAP _____
Professione _____
Sei proprietario di un computer Sinclair? NO
SI ZX80 ZX81 SPECTRUM
Sei già socio di un Sinclair Club? SI NO (Se si comunicaci la denominazione e l'indirizzo)
Denominazione _____
Indirizzo _____
Responsabile Club _____

SP 2/84.

ASSISTENZA TECNICA PER SINCLAIR



ZX PRINTER

1. Introduzione

Questa è la prima delle due parti riguardanti la stampante degli ZX Sinclair. Il fine è il solito, cioè aiutare i lettori nella autoriparazione in caso di bisogno senza dover ricorrere ai centri di assistenza specializzata. Tratteremo in particolar modo alcuni pezzi che compongono la printer tralasciando le riparazioni standard relative ai pochi componenti elettronici impiegati.

La stampante usa carta elettrosensitiva la cui qualità risulta assai importante se si vogliono raggiungere risultati soddisfacenti. Per tale motivo consigliamo di adottare il

tipo specifico suggerito dalla Sinclair o da uno dei suoi agenti se non si vuol correre il rischio di usurare anzitempo i delicati meccanismi della macchina.

2. Descrizione generale

La ZX Printer, studiata appositamente per funzionare con tutti microcomputers della Sinclair, stampa permanentemente tutti i dati messi in uscita dal calcolatore e visualizzati sullo schermo TV. Il meccanismo di scrittura è del tutto particolare basandosi sull'azione di due aghi che attraversano orizzontalmente l'intera superficie della carta. Ogni passaggio rappresenta una riga di punti

mentre sei di queste righe formano la matrice per stampare una linea di programma.

I 50 Volt di polarizzazione vengono portati dal circuito elettrico che li genera alla barra conduttrice posta sul coperchio del contenitore la quale, a sua volta, funge da contatto strisciante per i due aghi, sagomati grossomodo come una forcina da capelli. Una estremità della forcina striscia quindi sulla barra, mentre l'altra sfiora la faccia superiore metallica della carta provocando l'arco che la impressiona. Una idea di tutto ciò la si può avere consultando la figura 1. Il circuito si richiude verso massa attraverso una seconda sezione elettrica

collegata al perno metallico dei rullini in gomma che con la loro rotazione fanno scorrere la carta nella stampante.

3. Parti principali

La stampante prevede sei blocchi costruttivi ben distinti:

a) Insieme coperchio superiore, b) Complesso cinghia, c) Insieme motore e parti di trascinamento, d) Circuiti elettronici di controllo, telaio e connettore stampato, e) Struttura base, f) Telaio portarotolo.

L'insieme del coperchio superiore comprende un semiguscio stampato in plastica, la striscia conduttrice vista prima e una lametta seghettata fissata su un bordo della fessura da cui esce la carta per facilitarne lo strappo una volta finito di stampare. All'interno del semiguscio sono incastonate due sedi metalliche in grado di accogliere le estremità superiori degli alberini delle pulegge.

Il tutto viene fissato alla struttura base per mezzo di quattro viti da inserire dalla faccia inferiore della base stessa.

Il complesso della cinghia è formato principalmente dalla cinghia stessa in materiale plastico. Si tratta di un anello dentato senza fine al quale sono attaccati due coppie di aghi di scrittura ognuna fissata all'estremità superiore di un piolino, facente parte della cinghia, per mezzo di un cappuccio a

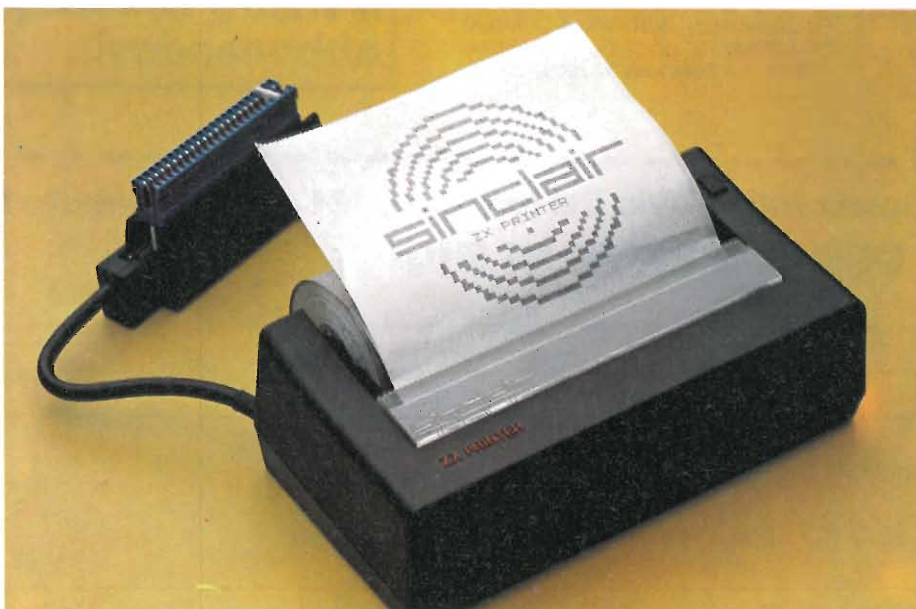

La stampante SINCLAIR scrive su carta metallizzata ed è dotata di un connettore separato da inserire sul retro del microcomputer.

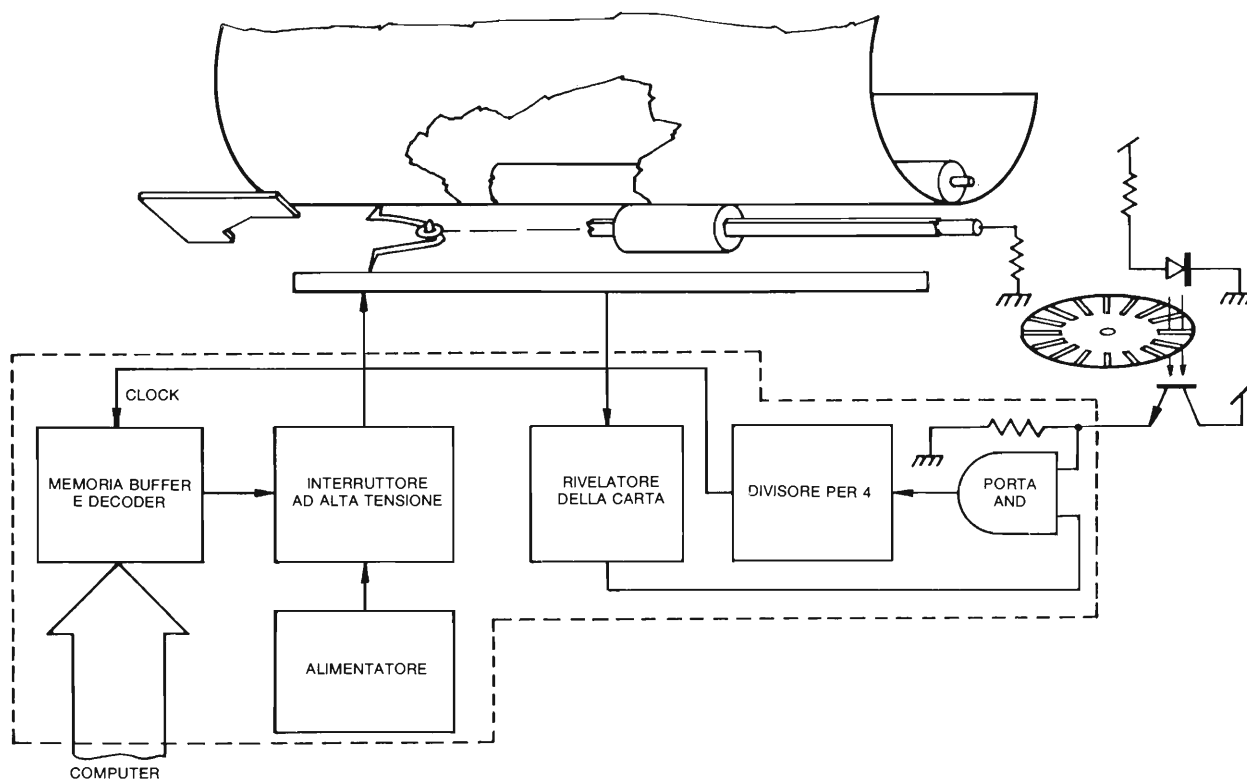

Fig. 1 - Schema logico a blocchi della stampante.

pressione. La cinghia scorre tra due pulegge di cui una pilotata dal motore tramite ingranaggi e l'altra oziosa.

L'insieme del motore comprende il sistema a ingranaggi, e le parti di trascinamento che pilotano i seguenti blocchi:

- 1) Il complesso cinghia
- 2) Il rullo per lo scorrimento della carta che sposta ascensionalmente il rotolo per ottenere la successione di stampaggio
- 3) Il disco combinatore sincronizzato dai circuiti di controllo presenti sul circuito stampato al fine di generare i segnali di scrittura per gli aghi sistemati sulla cinghia.

Il motore, posizionato orizzontalmente, aziona per mezzo di un ingranaggio angolare sia la puleggia che un perno a vite senza fine per la rotazione della cinghia l'avanzamento automatico della carta. Verso l'estremità inferiore dell'albero sul quale è calettata la puleggia, un ingranaggio aggiuntivo assicura il pilotaggio del disco codificatore.

L'assieme trova posto direttamente sul basamento dell'apparecchio.

Il circuito elettronico di controllo è montato su di una basetta stampata fissata alla base stessa ed assieme al disco codificatore e alla coppia led-fotodiodo, fornisce al motore il segnale pilota.

La struttura di base comprende sia il piano inferiore che un telaio aggiuntivo entrambi stampati in materiale plastico. Il primo fa da supporto a tutta l'intelaiatura mentre il secondo è estraibile e ospita sia la coppia inferiore di cave metalliche destinate agli alberi delle due pulegge, sia la sede per il diodo led. Il fissaggio al supporto viene ottenuto tramite due delle quattro viti di serraggio.

Il telaio portarotolo non è altro che uno stampo in plastica studiato per alloggiare il rotolo di carta elettrosensibile col relativo rullino pressore. Il rotolo è tenuto in posizione da due perni a molla situati alle due estremità del tubo sul quale è avvolta la carta stessa. I due perni posso-

no essere tolti dal rotolo esaurito e riposizionati su quello nuovo. L'intero blocco scivola uniformemente nel supporto base e si autoaggancia in posizione corretta. Per toglierlo è sufficiente premere nel punto contrassegnato con la scritta "PRESS HERE". La carta va imbutata manualmente nella fessura d'uscita mentre in seguito potrà essere fatta sfilare premendo l'apposito pulsante situato sulla parte destra del coperchio.

4. Circuito logico di figura 1

Il Led e il fotodiodo sono posti di fronte in corrispondenza a una ferritoia del disco codificatore il quale, non appena ruota, interrompe il raggio luminoso in transito tra i due componenti provocando il verificarsi dell'impulso la cui durata è funzione della velocità di rotazione del disco stesso.

Il segnale così generato viene inviato a uno degli ingressi della porta AND la cui uscita raggiunge il

decoder dopo essere stata divisa per quattro. Lo stadio "buffer store and decoder" riceve e memorizza le informazioni relative ad ogni linea di print (pari a sei scansioni dell'ago) e a ogni impulso di clock abilita il circuito ad alta tensione permettendo ai 50 Volt di raggiungere la barra metallica e quindi, attraverso i due aghi, la carta metallizzata. Ciò provoca la bruciatura del rivestimento lasciando una traccia scura che, combinata alle adiacenti, forma una immagine indelebile e fedele a quella presentata dal computer sul video.

5. Ricerca guasti e modifiche

La tavola aiuta l'utente nella ricerca dei guasti che si possono verificare dopo un certo lasso di tempo.

Descrizione del circuito di figura 2. TR1 e TR2 formano l'alimentatore stabilizzato a 50 V i quali possono essere rilevati ai capi di C4. Quando il primo agc entra in contatto sul mar-

gine sinistro con la carta, TR5 si chiude per effetto della R8 e il pin 4 della ULA commuta di stato permettendo l'accettazione dei segnali dal micro-computer. Il gruppo C6-R11 è di protezione. Parecchi problemi sono sorti a causa del guadagno di TR5 che è stato sostituito con un ZTX551 (le prime stampanti montavano lo ZTX550). TR3 e TR4 commutano i 50 V sugli aghi in funzione del segnale ricevuto dal terminale 12 della ULA. Il fototransistor TR9 è saldato sulla basetta mentre il led è incastrato sulla base ed ha collegamenti volanti a filo. Entrambi sono soggetti ad una certa tolleranza, l'importante è che gli impulsi sul pin 2 della ULA, rilevabili con un comune oscilloscopio, abbiano una ampiezza maggiore di 200 mVpp. Il transistor TR6 comanda direttamente il motore il quale è dotato internamente di un varistor per sopprimere le spurie dovute dall'induttanza dell'avvolgimento che, in caso contrario, impedirebbero il corretto svolgersi delle funzioni.

Guasto	Causa possibile	Rimedio
1. Scarsa qualità di scrittura: (a) zig-zag verticale più accentuato verso destra (b) Linee orizzontali spaziate irregolarmente (c) Attenuazione della scrittura nella parte superiore della linea (d) Stampaggio "rumoroso"	(a) Cinghia consumata. (b) Cinghia consumata (c) Barra metallica del coperchio sporca (d) (I) Eccessivo guadagno di TR5 (II) Segnale insufficiente dall'encoder	(a) Sostituire cinghia. (b) Sostituire cinghia (c) Pulire la barra con Electrolube (d) (I) Sostituire lo ZTX550 con uno ZTX551 (II) Sostituire la ULA
2. Mancanza di scrittura:	(a) Se la scritta risulta tutta nera, provare TR4 (b) Se manca completamente la stampa assicurarsi che il filo bianco sia collegato alla barra metallica (c) Fotodiode e/o led sporchi (d) Fotodiode e/o led difettosi	(a) Sostituire TR4 se difettoso (b) Collegare il filo bianco alla barra e controllare che siano presenti i 50 V (c) Pulire il fotodiode e/o il led (d) Sostituire il fotodiode e/o led
3. Il motore non funziona:	(a) La barra metallica si è staccata dal coperchio (b) Il pignone angolare tocca le viti di fissaggio del motore	(a) Sostituire il coperchio (b) Togliere la vite e risistemare l'insieme ingranaggi
4. Il motore gira lentamente:	(a) Eccessivo attrito del disco codificatore (b) Eccessivo guadagno di TR5	(a) Allentare leggermente le viti di serraggio della base vicino al disco codificatore. (b) Sostituire lo ZTX550 con uno ZTX551
5. Irregolare avanzamento della carta	(a) Insufficiente pressione della molla del rullo	(a) Sostituire la molla con una nuova da 0,6 mm

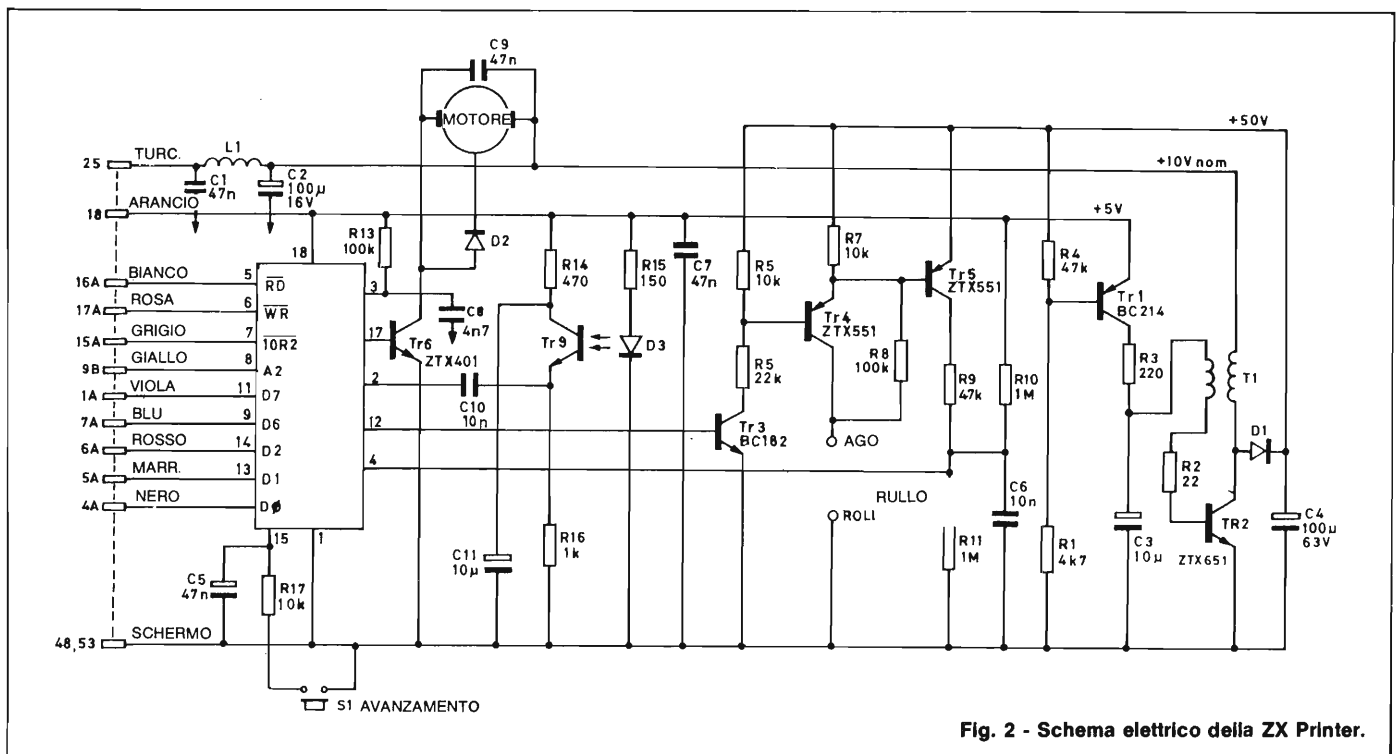

Fig. 2 - Schema elettrico della ZX Printer.

UNITA' PERIFERICHE PER COMMODORE 64

— a cura della Redazione —

Il Commodore 64 ha due Porte Giochi a 9 pin che permettono l'uso di joystick, paddle e penna ottica. Ogni porta accetta un joystick o una paddle. La porta A è l'unica a consentire l'inserimento della penna ottica da adibire a particolari controlli grafici.

La nostra rubrica tratta questo mese l'uso di tali periferiche sia tramite BASIC che da linguaggio macchina.

JOYSTICK

Il joystick di tipo digitale è collegato al CIA#1 (Adattatore Interfaccia Complessa 6526 MOS). Questo dispositivo di input/output oltre a gestire i pulsanti di sparo della paddle, esegue la scansione della tastiera. Il CIA 6526 ha 16 registri locali in memoria da 56320 a 56335 (\$DC00-\$DC0E HEX). I dati della Porta A compaiono nella locazione 56320 (\$DC00 HEX), quelli della Porta e nella locazione 56321 (\$DC01 HEX). Il joystick digitale è composto da cinque interruttori distinti, quattro dei quali sono usati per le direzioni ed uno come pulsante di sparo. La disposizione dei comandi è la seguente:

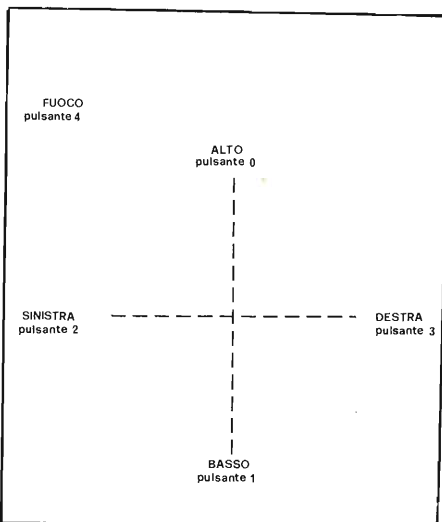

Questi interruttori caricano i 5 bit bassi del dato contenuti nelle locazioni 56320 o 56321.



Il joystick è dotato di una comoda impugnatura e di due pulsanti di tiro.

La lettura da BASIC del joystick può essere ottenuta usando la subroutine seguente:

```

10 FORK=0TO10: REM IMPOSTA STRINGA DIREZIONE
20 READDR$ (K): NEXT
30 DATA "", "N", "S", "", "W", "NW"
40 DATA "SW", "", "E", "NE", "SE"
50 PRINT "GOING ...";
60 GOSUB100: REM LEGGE IL JOYSTICK
65 IFDR$ (JV)= ""THEN80: REM CONTROLLA SE SI È SCELTA UNA DIREZIONE
70 PRINTDR$(JV); " "; REM STAMPA QUALE DIREZIONE
80 IFFR=16THEN 60: REM CONTROLLA SE È STATO PREMUTO IL PULSANTE DI
81 REM SPARO
90 PRINT"-----F-----I-----R-----E-----!!!": GOTO 60
100 JV=PEEK (56320): REM PRELEVA IL VALORE DEL JOYSTICK
110 FR=JVAND16: REM PREPARA LO STATO DEL PULSANTE DI SPARO
120 JV=15-(JVAND15): REM PREPARA IL VALORE DELLA DIREZIONE
130 RETURN
NOTA: Per il secondo joystick impostare JV=PEEK(56321)

```

Normalmente, un bit ha valore 1 se NON viene scelta la direzione o se NON viene premuto il pulsante di sparo, in

caso contrario (pulsante premuto), il corrispondente bit (bit 4, in questo caso) cambia stato e passa a 0.

I valori di JV corrispondono alle seguenti direzioni:

JV DIREZIONE

- 0 Nessuna
- 1 Alto
- 2 Basso
- 3 —
- 4 Sinistra
- 5 Alto e sinistra
- 6 Basso e sinistra
- 7 —
- 8 Destra
- 9 Alto e destra
- 10 Basso e destra

PENNA OTTICA

L'ingresso penna ottica registra in un circuito "latch", sul fianco di un impulso in caduta, la corrente posizione dello schermo, utilizzando una coppia di registri (LPX, LPY). Il registro 19 (\$13 HEX) posizione X contiene gli 8 MSB della posizione X all'istante della transizione. Poichè la posizione X è definita da un contatore a 512 posizioni (9 bit), viene fornita una risoluzione di due punti orizzontali. Analogamente, la posizione Y viene registrata nel circuito "latch" del registro 20 (\$14 HEX); in questo caso, gli 8 bit forniscono, all'interno dello schermo utile una risoluzione di un solo pixel. Il circuito "latch" della penna ottica può essere triggerato solamente una volta per quadro, per cui tutti i rilevamenti seguenti non avranno alcun effetto. Prima di iniziare ad operare sullo schermo è necessario pertanto effettuare più di una prova (generalmente almeno tre in funzione delle caratteristiche intrinseche della penna ottica stessa).

Lo stesso compito viene svolto anche da questa seconda subroutine:

```

1000 PAGE (JOYSTICK 8/5) JOYSTICK - LETTURA PULSANTE DI SPARO
1010 ;
1020 ; AUTORE BILL HINDORFF
1030 ;
1040 DX=$C110
1050 DY=$C111
1060 *=$C200
1070 DJRR LDA $DC00 ; PRELEVA L'INPUT DALLA SOLA PORTA A
1080 DJRRB LDY #0 ; QUESTA ROUTINE LEGGE E DECODIFICA I DATI
1090 LDX #0 ; DEL PULSANTE DI SPARO DEL JOYSTICK IN INPUT
1100 LSR A ; ALL'ACCUMULATORE. I 5 BIT MENO SIGNIFICATIVI
1110 BCS DJR0 ; CONTENGONO L'INFORMAZIONE DI CHIUSURA
1120 DEY ; DEL PULSANTE. SE UN PULSANTE VIENE CHIUSO,
1130 DJRO LSR A ; SI PRODUCE UN BIT 0, SE VIENE APERTO SI
1140 BCS DJR1 ; PRODUCE UN BIT 1. LE DIREZIONI DEL JOYSTICK
1150 INY ; SONO DESTRA, SINISTRA, AVANTI, INDIETRO
1160 DJR1 LSR A ; BIT3=DESTRA, BIT2=SINISTRA, BIT1=AVANTI,
1170 BCS DJR2 ; BIT0=INDIETRO, BIT4=FUOCO.
1180 DEX ; AL TEMPO RTS, DX E DY CONTENGONO IL
; COMPLEMENTO
1190 DJR2 LSR A ; A 2 DEI NUMERI DI DIREZIONE, CIOE' $FF=-1,
1200 BCS DJR3 ; $00=0, $01=1. DX=1 (DESTRA), DX=-1 (SINISTRA),
1210 INX ; DX=0 (NESSUN CAMBIAMENTO DI X), DY=-1 (ALTO)
1220 DJR3 LSR A ; D1=1 (BASSO), DY=0 (NESSUN CAMBIAMENTO DI Y)
1230 STX DX ; LA POSIZIONE "INDIETRO" DEL JOYSTICK
; CORRISPONDE
1240 STY DY ; AL MOVIMENTO VERSO L'ALTO DELLO SCHERMO, LA
1250 RTS ; POSIZIONE "AVANTI" AL MOVIMENTO VERSO IL
1260 ; BASSO DELLO SCHERMO. AL TEMPO RTS,
1270 ; L'INDICATORE DI RIPORTO CONTIENE LO STATO DEL PULSANTE
1280 ; DI SPARO SE C=1 IL PULSANTE NON È PREMUTO, SE C=0 È PREMUTO
1290 ;
1300 . END
    
```

La penna ottica va inserita tramite l'apposita interfaccia in una delle due "control part" del C64.



PADDLES

Una paddle può essere connessa sia al circuito CIA#1 che al circuito SID (Dispositivo Interfaccia del Suono 6581 MOS) attraverso una porta giochi. Il valore della paddle è letto attraverso i registri SID 54297 (\$D419 HEX) e 54298 (\$D41A HEX). LA LETTURA ESCLUSIVAMENTE DA BASIC

DELLE PADDLES NON È ATTEN- DIBILE!!!! Il modo migliore di usare le paddle, da BASIC o da codice macchina, è usare la seguente subroutine in linguaggio macchina (accesso da BASIC consentito dall'istruzione SYS, quindi lettura tramite l'istruzione PEK delle locazioni di memoria usate dal sottoprogramma).

ERRATA CORRIGE

Nell'articolo ZX81 TURBOLOAD apparso nell'inserto Sinclub di Gennaio, sono state omesse le ultime colonne del programma Assembler che riproponiamo. L'articolo è stato realizzato da:

COMPUTER CLUB SINCLAIR DIVISION
Via Cotta, 20 - 10095 Grugliasco (TO)

A cui si deve rivolgere per ricevere la cassetta citata nello stesso.

Il listato dell'articolo Checkl1st verrà pubblicato quanto prima.

```

0D F7 08 21 40 0F 10 F8 3E 7F DB FE 1F 30 3D 2B 76 B5 20 F2 21
0A 40 4E 37 0B 11 2B 21 9F B6 03 06 02 5F D3 FF 06 22 10 3E 7F
DB FE 1F 30 10 06 20 10 F8 1D 20 B0 06 6E A7 10 FD 18 DB 23 EB
2A 14 40 37 ED 52 EB 30 0E 03 07 02 3E FF 32 27 40 FD 0B 3B 86
0F 00 FD 0B 09 0B 18 04 FD 0B 09 8E 0B 27 02 FD 0B 09 84 18 1D
0E 01 06 00 3E 7F DB FE D3 FF 1F 30 47 17 17 38 67 10 F1 F1 FD
0B 09 46 20 49 21 0A 40 11 0F 41 D5 18 DD FD 0B 09 06 FD 0B 09
4E 26 04 79 BE 20 38 71 23 EB 2A 14 40 37 ED 52 EB 30 B0 22 14
40 36 76 23 36 7F 23 36 76 23 22 1A 40 22 10 40 83 07 02 18 AE
FD 0B 09 46 26 88 FD 0B 09 4E 20 82 03 25 03 FD 0B 09 4E 0A B5
03 0F 1A 25 11 ED 40 B7 ED 52 EB 38 20 0F 1A 1B 00 86 16 10 DB
FE 17 38 26 10 FE 7E FE 24 38 09 FE 5A 3F 8B 13 30 02 09 -
    
```

```

1000 ; *****
1010 ; * ROUTINE DI LETTURA DI 4 PADDLE (UTILIZZABILE ANCHE PER 2) *
1020 ; *****
1030 ; AUTORE — BILL HINDORFF
1040 PORTA=$DC00
1050 CIDDRA=$DC02
1060 SID=$D400
1070 *=$C100
1080 BUFFER *=*+1
1090 PDLX *=*+2
1100 PDLY *=*+2
1110 BTNA *=*+1
1120 BTNB *=*+1
1130 * = $ C000
1140 PDLRD
1150         LDX #1           ; PER 4 PADDLE OPPURE 2 JOYSTICK
1160         PDLRDO          ; PUNTO DI INGRESSO PER UNA COPPIA
1170         SEI
1180         LDA CIDDRA      ; PRELEVA IL VALORE CORRENTE DI DDR
1190         STA BUFFER      ; E LO SALVA
1200         LDA #$C0
1210         STA CIDDRA      ; IMPOSTA LA PORTA A PER L'INPUT
1220         LDA #$80
1230         PDLRD1
1240         STA PORTA       ; INDIRIZZA UNA COPPIA DI PADDLE
1250         LDY #$80        ; BREVE PAUSA
1260         PDLRD2
1270         NOP
1280         DEY
1290         BPL PDLRD2
1300         LDA SID+25      ; PRELEVA IL VALORE DI X
1310         STA PDLX,X
1320         LDA SID+26      ; PRELEVA IL VALORE DI Y
1330         STA PDLY,X
1340         LDA PORTA       ; TEMPO LETTURA PULSANTI DI SPARO DELLA PADDLE
1350         ORA #$80        ; COME SOPRA, PER LA SECONDA COPPIA
1360         STA BTNA       ; BIT 2 CORRISPONDE A PDL X E BIT 3 A PDL Y
1370         LDA#$40
1380         DEX             ; SONO STATE LETTE TUTTE LE COPPIE?
1390         BPL PDLRD1      ; NO
1400         LDA BUFFER
1410         STA CIDDRA      ; RIPRISTINA IL PRECEDENTE VALORE DI DDR
1420         LDA PORTA+1     ; PER LA SECONDA COPPIA
1430         STA BTNB       ; BIT 2 CORRISPONDE A PDL X E BIT 3 A PDL Y
1440         CLI
1450         RTS
1460         END
    
```

Le paddle possono essere lette usando il seguente programma BASIC:

```

10 C=12*4096: REM IMPOSTA IL PUNTO DI PARTENZA DELLA SUBROUTINE
11 REM SCRIVE TRAMITE POKE NELLA SUBROUTINE DI LETTURA
12 REM DELLE PADDLE
15 SYSC: REM RICHIAMA LA SOTTOPROCEDURA DELLE PADDLE
30 P1=PEEK(C+257): REM IMPOSTA IL VALORE DELLA PADDLE 1
40 P2=PEEK(C+258): REM IMPOSTA IL VALORE DELLA PADDLE 2
50 P3=PEEK(C+259): REM IMPOSTA IL VALORE DELLA PADDLE 3
60 P4=PEEK(C+260): REM IMPOSTA IL VALORE DELLA PADDLE 4
61 REM LEGGE LO STATO DEL PULSANTE DI SPARO
62 S1=PEEK(C+261): S2=PEEK(C+262)
70 PRINTP1, P2, P3, P4: REM STAMPA I VALORI DELLE PADDLE
72 REM STAMPA LO STATO DEL PULSANTE DI SPARO
75 PRINT: PRINT "FIRE A"; S1; "FIRE B"; S2
80 FORW = 1TO50: NEXT: REM BREVE ATTESA
    
```

SHIFT CLR HOME

```

90 PRINT "C": PRINT: GOTO 20: REM AZZERA LO SCHERMO E RICOMINCIA
95 REM DATI PER SOTTOPROCEDURA IN LINGUAGGIO MACCHINA
100 DATA162, 1, 120, 173, 2, 220, 141, 0, 193, 169, 192, 141, 2, 220, 169
110 DATA128, 141, 0, 220, 160, 128, 234, 136, 16, 252, 173, 25, 212, 157
120 DATA1, 193, 173, 26, 212, 157, 3, 193, 173, 0, 220, 9, 128, 141, 5, 193
130 DATA169, 64, 202, 16, 222, 173, 0, 193, 141, 2, 220, 173, 1, 220, 141
140 DATA6, 193, 88, 96
    
```

LACCA PROTETTIVA
"BITRONIC"
Mod. LA/PR-103

Lacca protettiva trasparente, lascia una patina lucida e trasparente elastica che aderisce a qualunque superficie, isola conduttori nella radio e nella televisione, protegge da corti circuiti di alta e bassa tensione, impermeabilizza discese di antenne contro il passaggio di umidità, protegge contro l'acqua, gli agenti atmosferici, resistente agli acidi, olii, minerali e alcool.
Bombola spray da 200 ml.
LC/5040-00



OLIO ISOLANTE "BITRONIC"
Mod. OL/IS-106

Olio silicone isolante con elevata resistenza di perforazione. Non si secca evita adescamenti e scintille da zoccoli di valvole e trasformatori di alta tensione, elimina correnti di dispersione ed impedisce effetti corona, aiuta nei connessi di bobine e filtri di banda, preserva dall'umidità e possiede eccellenti qualità dielettriche, non attacca né corrode i materiali e può essere usato nell'ambito di temperature da -30 °C a +200 °C.
Bombola spray da 200 ml.
LC/5050-00



ALTA FEDELITÀ PER AUTO



Bandridge

A DIVISION OF **GBC**

PROGRAMMABLE JOYSTICK INTERFACE

a cura della Redazione

Gli appassionati di videogiochi sanno che un joystick è un bene impagabile per migliorare le caratteristiche di velocità e di precisione, ma sono piuttosto rari i joystick che siano compatibili con tutti i programmi di giochi. La TENKOLEK ha messo a punto un'interfaccia programmabile per joystick che, secondo quanto afferma il produttore, funziona con tutti i programmi software commerciali.

Sono certo che gli affezionati lettori di questa rivista appassionati di giochi, non hanno bisogno di sentirsi dire che i joystick costituiscono un acquisto indispensabile: in particolare per i giochi da sala, un buon joystick permette di raddoppiare o triplicare il punteggio ottenuto con il comando a tastiera. Nel caso dello Spectrum, ciò è anche più ovvio, perchè la sua tastiera difficilmente si presta ad un azionamento veloce. Paradossalmente, fino alla recente comparsa dell'interfaccia "ufficiale" Sinclair munita di prese per joystick (Interface 2), l'argomento dell'applicazione dei joystick allo Spectrum tendeva a confondere le idee piuttosto che facilitare la vita all'utente. Il problema ha avuto un'eccessiva abbondanza di soluzioni - moltissime interfacce e joystick, tutte incompatibili a vicenda. Il joystick Kempston non funziona con il software progettato per il Fuller Box; un joystick Protek non è utilizzabile se collegato ad un videogioco progettato per il modello TENKOLEK standard.

Per combattere queste difficoltà, la TENKOLEK ha messo a punto una soluzione concettualmente nitida, anche se ciò non risulta subito evidente: si tratta di un'interfaccia programmabile progettata per funzionare con *qualsiasi* software. Non ha importanza se questo software sia stato o meno progettato per funzionare con un'interfaccia di particolare modello; anche se il software è destinato esclusivamente per funzionare collegato ad una tastiera, la piccola

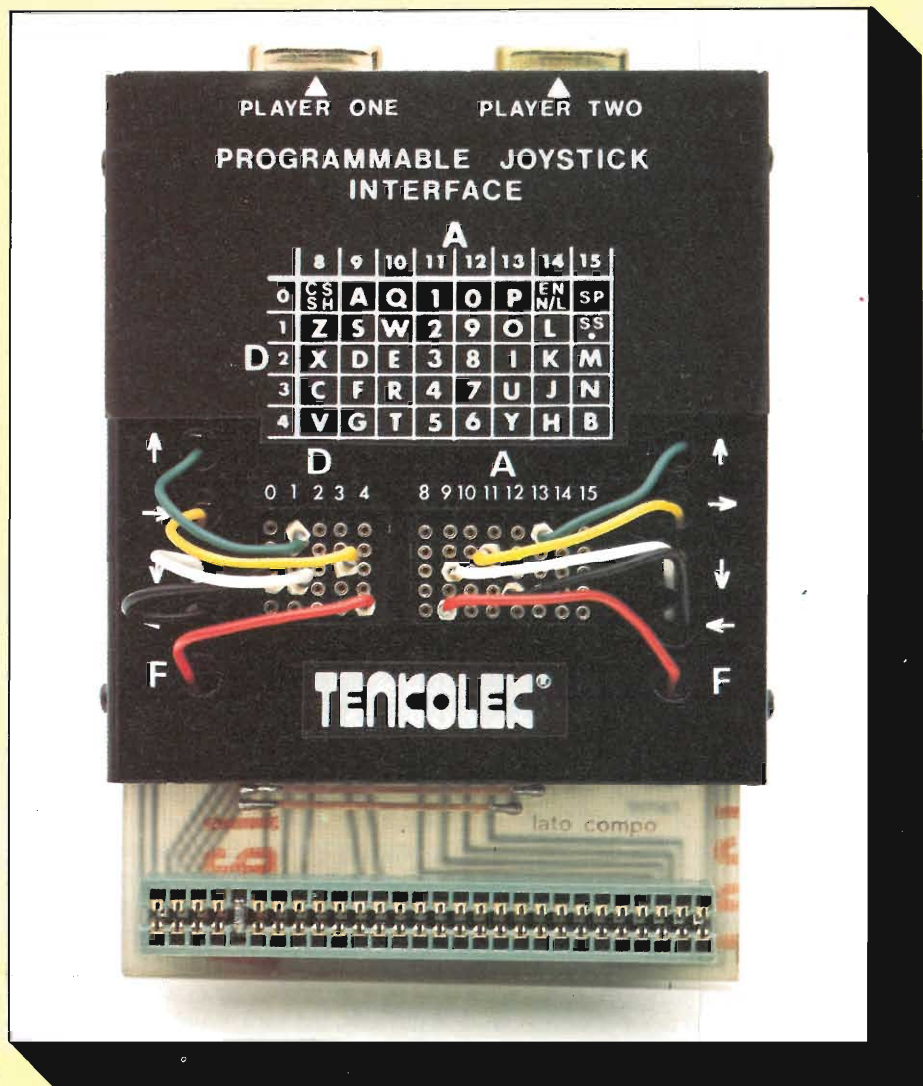

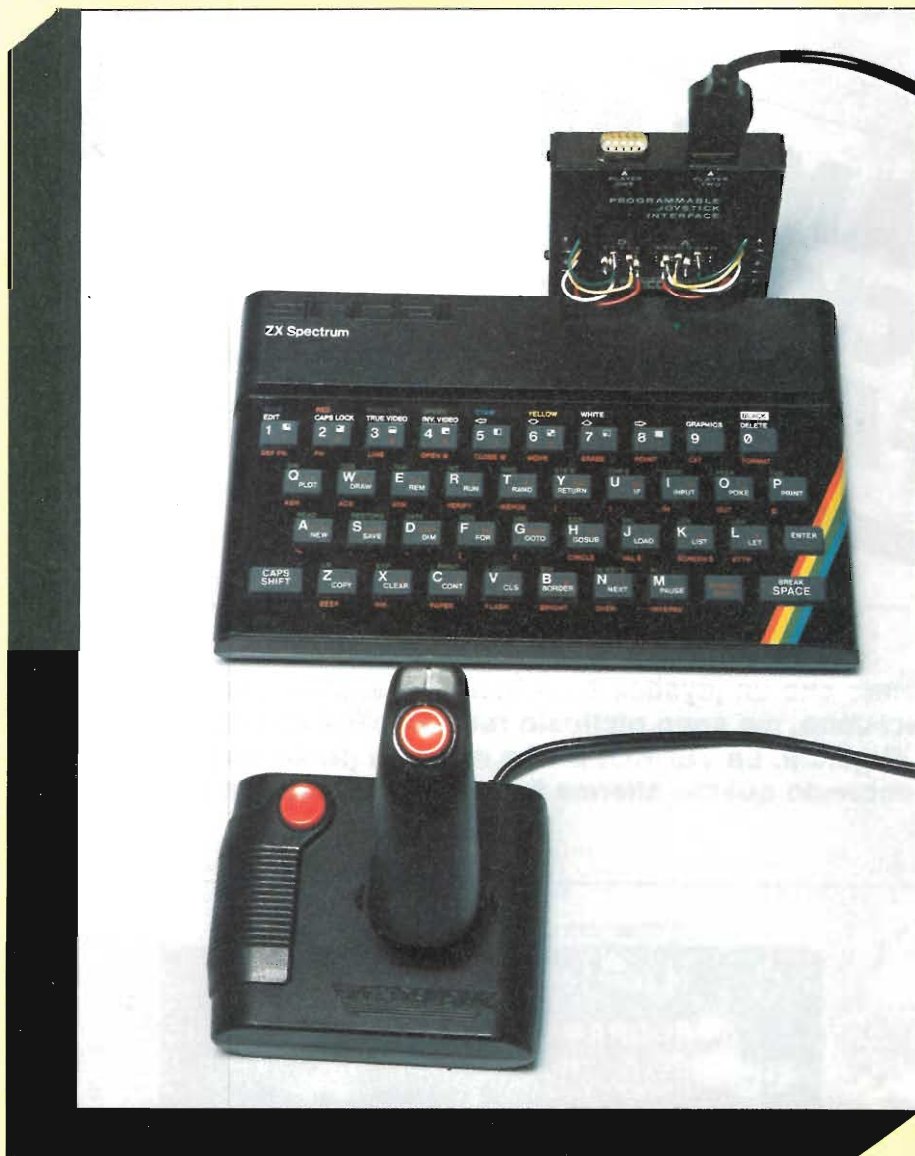

meraviglia della TENKOLEK sarà in grado di utilizzarlo.

L'interfaccia programmabile TENKOLEK per joystick ha un aspetto elegante: un circuito stampato con quattro integrati, al quale si accede tramite dieci fili colorati muniti di spinotti che dovranno essere semplicemente collegati alle prese secondo le diverse combinazioni.

La corretta combinazione permette tuttavia di simulare con il joystick l'azione di qualsiasi tasto dello Spectrum, cosicché l'uso non è limitato esclusivamente ai giochi: infatti, la cassetta dimostrativa inclusa nella confezione è un programma grafico ad alta risoluzione, denominato "Video Graffiti".

COME PROGRAMMARE L'INTERFACCIA

Per capire come è programmata l'interfaccia, è necessario tener presente come funziona la tastiera dello Spectrum. Ciascun tasto ha la sua specifica collo-

cazione entro la rete di indirizzamento e ciascun indirizzo è composto da due numeri: un numero "D" e un numero "A". I numeri "D" sono 0, 1, 2, 3 e 4; i numeri "A" sono 8, 9, 10, 11, 12, 13, 14 e 15, e ciascun tasto della tastiera può essere rappresentato dalla combinazione di questi due numeri: per esempio, l'indirizzo del tasto "SPACE" è D0/A15.

Le prese metalliche sul circuito stampato sono suddivise in due gruppi: il più piccolo, di cinque contatti, corrisponde ai numeri "D", mentre il gruppo di otto contatti rappresenta i numeri "A". A fianco di ciascuno di questi due gruppi ci sono cinque fili colorati, contrassegnati con le varie funzioni dei joystick: per esempio, il pulsante di "sparo" è qui rappresentato dai fili rossi, che possono essere collegati ai relativi contatti "D" ed "A", per simulare l'azione di qualsiasi tasto prescelto. Spiegare tutto questo è difficile, ma sarà molto più facile comprendere come vanno le cose avendo davanti la scheda di interfaccia. La

TENKOLEK ha serigrafato direttamente sul pannello anteriore la scheda di programmazione dei tasti, che riporta i numeri "D" ed "A" relativi a ciascun tasto. È anche fornito insieme all'interfaccia un gruppo di schede in bianco, che l'utente può compilare con le combinazioni dei tasti per i diversi programmi.

Come esempio di uso pratico dell'interfaccia, ed accontentandoci della massima semplicità per scopi di dimostrazione, possiamo prendere in considerazione un programma che impiega pochissimi tasti quando venga gestito tramite tastiera. Viene subito a mente il gioco "space invaders", che è noto in tutto il mondo ed ha soltanto tre comandi: movimento verso destra, verso sinistra e sparo.

Il gioco "Spectral Invaders" della Bug Byte impiega il tasto CAPS SHIFT per il movimento verso sinistra, Z per il movimento verso destra e SPACE per lo sparo. Per programmare queste funzioni sull'interfaccia, i due fili gialli dovranno essere pinzati a D0 ed A8 (CAPS SHIFT), i due fili neri andranno a D1 ed A8 (Z), ed i fili rossi dovranno essere collegati a D0 ed A15 (SPACE); i rimanenti fili non dovranno essere collegati. Dopo essersi accertati che sia staccata l'alimentazione, l'interfaccia potrà essere inserita nella presa posteriore dello Spectrum (le altre periferiche potranno essere collegate al lato opposto dell'interfaccia). Collegare un joystick ad una delle due prese e collegare nuovamente l'alimentazione. Da questo momento il programma verrà controllato dal joystick. Se qualcosa non funziona, significa che c'è un errore di cablaggio, nel qual caso sarà sufficiente staccare l'alimentazione e riprovare. Una volta che tutto funzioni correttamente, è consigliabile buttare giù un appunto della configurazione su una delle schede di consultazione rapida, in modo da poter ripetere in qualsiasi istante lo schema, per future partite di "Spectral Invaders", senza dover ricorrere alla scheda di programmazione dei tasti.

Bene, finora abbiamo parlato di software per azionamento mediante tastiera, ma cosa dire di quei giochi che sono stati progettati per diverse interfacce joystick? In effetti questa è una considerazione non pertinente, in quanto lo Spectrum non ha porte joystick incorporate e perciò non esiste software commerciale progettato esclusivamente per l'uso con i joystick. Per esempio, l'ultima serie della Imagine presenta opzioni per l'impiego di tipi Fuller, Kempston, Protek, TENKOLEK, che non erano programmabili, ma ciò vale ovviamente per coloro che non posseggono joystick di nessun genere. Perciò, tutto ciò che dovete fare è di ignorare le varie versioni

per joystick, scegliendo invece le versioni per tastiera, procedendo poi come descritto in precedenza: il programma crederà che venga usata la tastiera ed invece il gioco sarà controllato dai joystick.

IMPIEGO DEI JOYSTICK NEI PROGRAMMI PERSONALI

Quanto detto sopra presume che stiate usando i joystick con software commerciale, ma è abbastanza semplice inserire le relative istruzioni nei programmi di vostra progettazione.

Il programma "Video Graffiti" fornito dalla TENKOLEK è destinato a servire da guida alla progettazione dei vostri programmi personali controllati mediante joystick. Le istruzioni raccomandano di eseguire il LIST del programma Video Graffiti, e di usare il listato per chiarire come risponde il programma al pulsante di sparo ad ai tasti di movimento (che ora saranno sostituiti, naturalmente, dall'azione dei joystick). Una spiegazione particolarmente efficace riguarda l'uso della funzione IN per controllare il movimento diagonale: viene stabilito un "in" variabile fino al valore corrispondente a nessun tasto premuto e, confrontando questa variabile con il valore letto in ciascun istante dalla funzione IN; in corrispondenza ai punti più importanti del programma, l'utente può controllare l'effetto di due tasti premuti contemporaneamente, e ciò è naturalmente interpretato come un movimento della leva del joystick in senso diagonale. Questa informazione viene poi utilizzata per modificare le coordinate x ed y dell'oggetto sotto controllo.

Oltre poter essere impiegato come sussidio alla programmazione, il Video Graffiti è di per sé un piccolo e pratico programma di progettazione grafica. La tastiera non viene assolutamente usata mentre col joystick si può disegnare, cancellare ed inviare una copia del quadro video alla stampante ZX oppure memorizzarla su nastro o disco (SAVE). Per quanto questo possa essere dif-



ficilmente considerato il più completo programma grafico disponibile, l'impiego di un joystick invece della tastiera permette un'elevata flessibilità e ne rende l'uso molto più facile di altri programmi analoghi.

CONCLUSIONI

L'interfaccia programmabile TENKOLEK raggiunge in modo ammirevole i suoi obiettivi. Ho trovato insostituibile questo circuito per i giochi da sala e ritengo che potrebbe dimostrarsi assai pratico anche in altre situazioni. Il fatto che questa interfaccia possa duplicare l'azione di qualsiasi tasto vuol dire che può essere applicata anche a software di tipo più "serio". Potranno essere, per esempio, facilmente convertiti all'impiego dei joystick programmi educativi

del tipo a "quiz", che richiedono all'utente di fare una scelta tra diverse alternative; il fatto che la tastiera normale dello Spectrum sia così "inerte" incoraggia l'uso di questa interfaccia in molte situazioni che necessitano di una risposta rapida. Ci sono, naturalmente, alcuni programmi difficilmente adattabili: alcuni tra i giochi di tipo più complesso, che richiedono l'uso di più di mezza dozzina di tasti, saranno probabilmente più facili da gestire mediante la tastiera; il fastidio sarebbe infatti maggiore del vantaggio qualora si provasse ad usare i joystick insieme alla tastiera. Tuttavia intendo certamente fare un tentativo di convertire il bel simulatore di volo della Psion al funzionamento con joystick: dopo tutto, una cloche è il sistema più ovvio di controllare un aereo in volo ...

goldatex

INTERFACCIA ANALOGICA PER ZX81 E VIC20

Per mezzo di questa interfaccia A/D (e D/A), lo ZX 81 può essere trasformato in un generatore di funzioni periodiche oppure in un voltmetro digitale.

Un'interfaccia analogica con la quale possano essere misurati oppure generati livelli di tensione può rivelarsi un utile ampliamento dello ZX 81. Poiché la maggior parte delle applicazioni necessita di una risoluzione di otto bit pari a 256 diversi livelli di tensione, è possibile utilizzare, in linea di principio, qualsiasi convertitore digitale/analogico (D/A), anche come convertitore analogico/digitale (A/D). La conversione si effettua via software, con l'aiuto di un piccolo circuito hardware supplementare formato da un integrato comparatore e da una linea d'ingresso al bus dei dati del computer.

Lo schema completo dell'interfaccia illustrato in figura 1, può essere suddiviso in due gruppi funzionali ben distinti: la parte analogica e la parte digitale.

Nella parte alta della figura è visibile il settore analogico. Come convertitore D/A viene impiegato l'economico circuito integrato DAC 08, che è un convertitore ad 8 bit. Questo componente viene utilizzato con "uscita in corrente", in modo da poter ottenere tempi di salita più brevi. L'amplificatore operazionale veloce LM 318 converte successivamente la corrente in tensione di uscita. Con una resistenza di reazione di 5 kΩ, la variazione della tensione di uscita è compresa tra 0 e 10 V (D0'...D7' = "0": U = 0 V; D0'...D7' = "1": U = 10 V). Variando il valore di tale resistore è possibile diminuire od aumentare il campo di variazione della tensione d'uscita (U = R · 2V, con e R espresso in kΩ). Il condensatore da 10 pF provvede alla compensazione di frequenza e contemporaneamente limita la velocità di salita a 5 V/μs. Grazie all'impiego del resistore di uscita da 1 kΩ, il circuito risulta protetto da cortocircuiti, anche di lunga durata.

Il comparatore LM 311 effettua il confronto tra la tensione d'ingresso e quella d'uscita mentre il resistore serie

da 20 kΩ con il diodo zener da 12 V proteggono l'ingresso stesso contro eventuali sovratensioni positive o negative. Il campo di variazione della tensione d'ingresso è uguale a quello della tensione d'uscita, in quanto entrambi i

livelli vengono direttamente confrontati tra di loro. All'uscita 14 del comparatore sono presenti 0 V (livello logico "0") quando la tensione di uscita U del convertitore D/A è maggiore della tensione d'ingresso Ux, sale a +5 V (livello logico

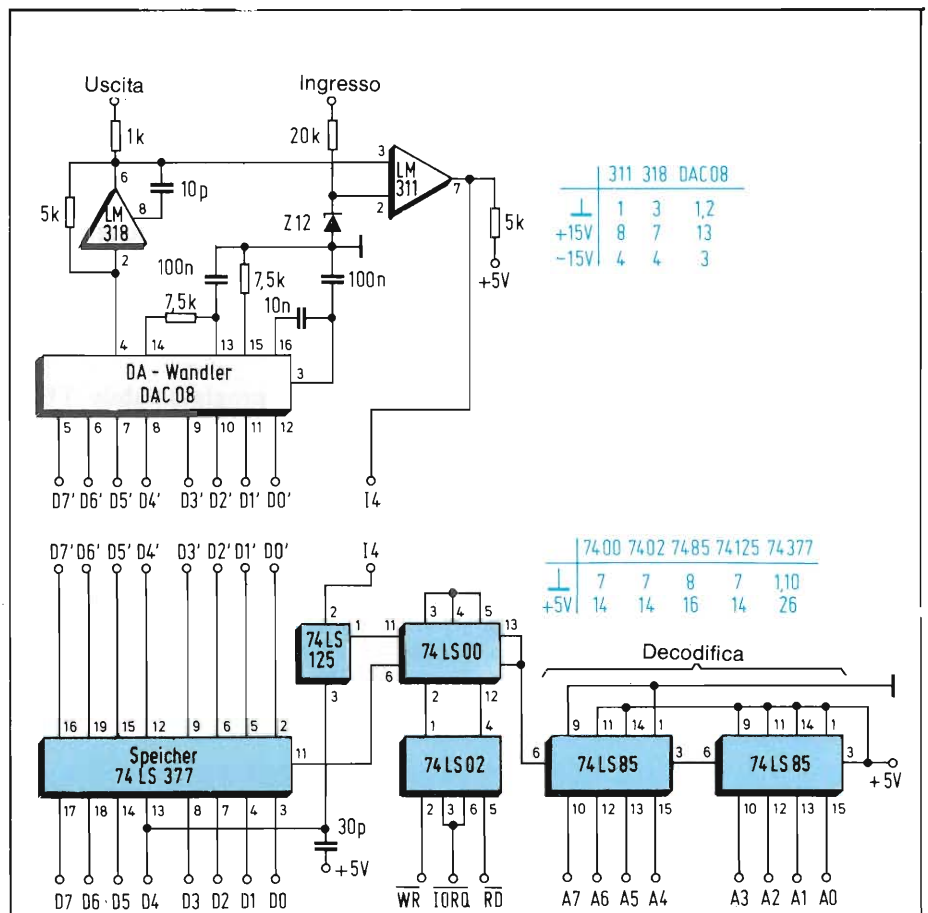

Fig. 1 - Interfaccia analogica per ZX 81: in alto, il convertitore D/A munito di comparatore per la conversione A/D mediante software. Sotto, parte digitale per l'indirizzamento delle porte. Affinché il convertitore D/A non possa essere danneggiato da livelli d'ingresso non idonei, lo ZX 81 dovrebbe essere sempre acceso quando viene collegata o staccata l'alimentazione della parte analogica.

Indirizzo	Codice	Codice mnemonico
16515	245	PUSH AF
16516	58	LD A,(16514)
16517	130	
16518	64	
16519	211	OUT(111),A
16520	111	
16521	241	POP AF
16522	201	RET

Fig. 2 - Programma in linguaggio macchina per l'emissione di tensioni continue: Con passi di circa 40 mV, potranno essere programmati valori di tensione tra 0 e 10 V.

“1”) con U minore od uguale ad U_x.
La parte digitale ha il compito di trasferire esclusivamente al convertitore D/A i dati ad esso destinati e di immettere il livello logico ottenuto dall'interrogazione del comparatore in una delle otto linee del bus dati.

Per eseguire la decodifica degli indirizzi delle porte esistono due possibilità. Una di queste consiste nel considerare l'ingresso del convertitore D/A come un determinato spazio di memoria comprendente 8 bit ad indirizzo fisso, nel quale dovrebbero essere scritti i byte da trasferire all'uscita (POKE) e dal quale dovrebbero essere letti i dati relativi alle informazioni fornite dal comparatore (PEEK). In questo caso, dovrebbero essere decodificati tutti e sedici i bit di indirizzamento e, a seconda della posi-

Indirizzo	Codice	Codice mnemonico
16514	229	PUSH HL
16515	245	PUSH AF
16516	197	PUSH BC
16517	14	LD C,111
16518	111	
16519	6	LD B,0
16520	0	
16521	33	LD HL,16896
16522	0	
16523	66	
16524	62	LD A,255
16525	255	
16526	237	OUT(C),A
16527	121	
16528	237	OTIR
16529	179	
16530	62	LD A,0
16531	0	
16532	237	OUT(C),A
16533	121	
16534	193	POP BC
16535	241	POP AF
16536	225	POP HL
16537	201	RET

Fig. 3 - Emissione di funzioni: possono essere emessi periodicamente 256 diversi valori di tensione calcolati (memorizzati a partire dall'indirizzo 16896).

zione nel campo di indirizzamento delle locazioni di memoria prescelte, potrebbe non esserci corrispondenza con le celle di memoria effettivamente disponibili (doppio accesso).

La soluzione più pratica è invece quella che permette anche l'utilizzazione della serie di istruzioni dello Z 80, e che attribuisce al convertitore D/A un determinato indirizzo di porta ($\overline{IORQ} = 0$). In questo caso, dovranno essere decodificati soltanto gli otto bit di indirizzamento meno significativi e saranno escluse situazioni di incertezza nei riguardi delle locazioni di memoria. In questo processo c'è però uno svantaggio, in quanto non è possibile utilizzare tutti gli indirizzi delle porte: infatti il sistema operativo dello ZX 81 ne occupa alcuni: inoltre l'emissione dei dati destinati al video viene interrotta durante l'accesso al convertitore D/A.

La decodifica degli indirizzi di porta impostati in maniera solita ($111 = 2^6 + 2^5 + 2^3 + 2^2 + 2^1 + 2^0$) avviene mediante due comparatori a 4 bit tipo 74LS85. All'uscita 6 del secondo circuito integrato apparirà un livello logico “1” soltanto quando tutti i bit dell'indirizzo (A0...A7) corrisponderanno con i bit predisposti all'ingresso.

Il circuito inoltre rileva se esiste risposta da una porta I/O ($\overline{IORQ} = “0”$) e se ci sono dati in arrivo dal bus dati ($\overline{WR} = “0”$) oppure se quest'ultimo è in condizione di ricevere dati ($\overline{RD} = “0”$). La logica viene ottenuta mediante un'interconnessione dei tre segnali del bus di controllo con il segnale di uscita del decodificatore del bus indirizzi: l'uscita 6 del 74LS00 assumerà un livello logico “1” soltanto quando l'indirizzo di porta impostato sarà presente sul bus degli indirizzi e \overline{IORQ} e \overline{WR} risulteranno attivi (livello logico “0”). In questo caso, il circuito integrato di memoria 74LS377 raccoglierà il byte B (B ha un valore compreso tra 0 e 255), che resterà memorizzato fino alla emissione di dati successiva. Il byte verrà, quindi, convertito dal convertitore D/A, nella corrispondente tensione di uscita U ($U = B/25,5$ V).

Durante l'interrogazione del comparatore, l'uscita dell'LM 311 si trova collegata ad una delle linee dei dati. La porta a tre stati 74LS125 trasferisce di conseguenza all'uscita (3) il segnale I4 presente al suo ingresso (2) soltanto quando all'ingresso di comando (1) è presente un livello logico “0”. In caso diverso, l'uscita mantiene un'impedenza elevata e risulta perciò disaccoppiata dall'ingresso. All'uscita I1 del 74LS00 è presente il segnale di comando quando avviene la coincidenza degli indirizzi e quando \overline{IORQ} ed \overline{RD} sono attivi. In questo caso il segnale proveniente dal comparatore viene trasferito alla linea

dei dati D4. Il condensatore da 30 pF serve a disaccoppiare la linea da interferenza ad alta frequenza.

La parte digitale è una porta di uscita in parallelo a 8 bit con memoria dati, utilizzabile anche singolarmente. Esiste inoltre la possibilità di collegare al bus dei dati le tre uscite a tre stati del 74LS125 non utilizzate (oltre alla linea di immissione per la conversione A/D) e di conseguenza è possibile inserire dati a 4 bit in formato parallelo.

Vediamo tre piccoli programmi dimostrativi che dovrebbero chiarire il funzionamento dell'interfaccia. Tutti i

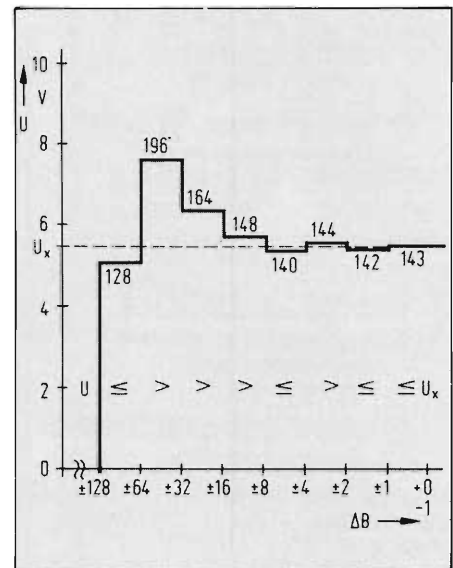

Fig. 4 - Conversione A/D mediante software: la tensione d'uscita U del convertitore D/A viene variata secondo intervalli ΔB in costante diminuzione fino a raggiungere il valore della tensione d'ingresso Ux.

programmi possono essere fatti girare sulla versione base dello ZX 81. I programmi in linguaggio macchina necessari allo scopo vengono alloggiati all'inizio del campo di memoria per mezzo di una REM di sufficiente lunghezza (riga 1). In tal modo essi sono protetti prima del trasferimento nella memoria e possono essere registrati su cassetta come i programmi BASIC.

Per la generazione di un valore fisso di tensione U è necessario soltanto inviare all'indirizzo di porta 111 il byte B corrispondente al livello di tensione. Allo scopo viene utilizzato il seguente programma:

```

1 REM (qui battere 9 caratteri qualsiasi)
10 PRINT "TENSIONE D'USCITA (V) = ?";
20 INPUT U
30 PRINT U
40 LET B=INT(ABS(U)*25.5+5)
50 POKE 16514,B
60 LET A =USR 16515
70 GOTO 10
    
```

**HOT
LINE**

risorse, idee e soluzioni.

Leggi le pagine precedenti o seguenti

MANTOVA

ANTEK COMPUTER vi offre:

HARDWARE



DISTRIBUZIONE
PER L'ITALIA

Digital Personal Computer

Sinclair

Epson HX-20

Commodore VIC-20

e una gamma completa di

ACCESSORI ed ESPANSIONI

PREZZI IMBATTIBILI

...non possiamo pubblicarli perché sono
troppo bassi: richiedeteli in listino

SOFTWARE

Abbiamo prodotto programmi
specializzati per

STUDI di

**CONSULENZA TRIBUTARIA
e del LAVORO**

- contabilità semplificata
multiaziendale
- modello 740
- programmi di utilità
- paghe e contributi - C.I.G.
- stampa deleghe di pagamento
IVA - IRPEF - ILOR

**ALLEVAMENTI
ed AZIENDE AGRICOLE**

- ottimizzazione dei mangimi
- anagrafe dei reparti riproduzione ed
ingrasso
- pianificazione dei cicli di lavoro
- contabilità

**CONTROLLO
di PRODUZIONE**

per Aziende Manifatturiere

- distinta base
- gestione degli ordini
- controllo dei costi

Siamo rivenditori del software

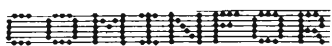

ANTEK COMPUTER

Via Manzoni 49

S. ANTONIO - MANTOVA

Tel. 0376/398759

Indirizzo	Codice	↳Codice;↳ mnemonico
16514	245	PUSH AF
16515	229	PUSH HL
16516	6	LD B,128
16517	128	
16518	120	LD A,B
16519	211	OUT(111),A
16520	111	
16521	79	LD C,A
16522	203	SRL B
16523	56	
16524	40	JR Z,14
16525	14	
16526	219	IN A,(111)
16527	111	
16528	203	BIT 4,A
16529	103	
16530	32	JR NZ,4
16531	4	
16532	121	LD A,C
16533	144	SUB B
16534	24	JR-17
16535	239	
16536	121	LD A,C
16537	128	ADD B
16538	24	JR-21
16539	235	
16540	219	IN A,(111)
16541	111	
16542	203	BIT 4,A
16543	103	
16544	32	JR NZ,1
16545	1	
16546	13	DEC C
16547	225	POP HL
16548	241	POP AF
16549	201	RET

Fig. 5 - Programma di conversione A/D: il risultato (valore del byte B) viene inserito nel registro di uscita C con un'istruzione del programma BASIC.

Prima di avviare il programma dovrà essere inserito anche il relativo programma in linguaggio macchina (figura 2), mediante POKE indirizzo, codice. Il valore del byte corrispondente alla tensione da emettere verrà dapprima calcolato dal programma BASIC, poi memorizzato nell'indirizzo 16514 (righe 40 e 50) e poi trasferito da questa locazione all'indirizzo di porta 111 (indirizzi 16519 e 16520) mediante il programma in linguaggio macchina.

Un secondo esempio di programma permette l'emissione rapida di 256 valori di tensione preventivamente calcolati, che sono stati tutti inseriti nelle locazioni di memoria 16896...17151. Mediante ripetute chiamate del programma potranno così essere generate funzioni periodiche qualsiasi, con durata di periodo limitata esclusivamente dallo spazio di memoria disponibile. Come esempio viene generata ripetutamente un'oscillazione sinusoidale smorzata con legge esponenziale (riga 20). Il relativo programma in linguaggio macchina è scritto in figura 3:

```
1 REM ...24 caratteri...
10 FOR I=0 TO 255
20 POKE 16896+I,(INT(127*EXP
(-I/100)*SIN(I/5)+.5)+127)
30 NEXT I
40 LET A=USR 16514
50 GOTO 40
```

Il programma dovrà essere avviato in modo FAST, per evitare interruzioni durante l'emissione video. Il tempo di uscita dei 256 valori è di circa 1,7 ms (circa 6,5 μs per ciascun valore quantizzato).

La conversione analogico/digitale per mezzo del software avviene mediante approssimazioni successive della tensione di uscita U del convertitore D/A alla tensione Ux da misurare. La figura 4 chiarisce, con un esempio, il processo secondo il quale avviene la misura (Ux = 5,61 V, cioè B = 143).

Il byte B che definisce il livello della tensione d'uscita viene successivamente aumentato o diminuito di una quantità uguale a 2ⁿ (n= 6...0), a partire dal valore 2⁷ = 128 (U = 5 V). La scelta tra aumento e diminuzione dipende dallo stato dell'uscita del comparatore: se il livello è "1" sarà U ≤ Ux, se il livello è "0" sarà U > Ux. Dopo la penultima interrogazione (ΔB = ±1) saranno già stati raccolti i byte dispari dei livelli di tensione, come mostrato nell'esempio; l'ultima interrogazione del comparatore varierà B di un valore pari soltanto a 0 (U ≤ Ux) oppure a -1 (U > Ux).

Se la tensione d'ingresso dovesse avere un valore Ux = 5,57 V (B = 142), il processo di misura sarebbe analogo a quello prima descritto e verrebbe fornito il risultato B = 143 - 1 = 142.

Il seguente esempio di programma simula un voltmetro digitale con portata 0...10 V e risoluzione 39 mV.

```
1 REM...36 caratteri...
10 LET I=16514
20 PRINT "VOLTMETRO DIGI-
TALE CON ZX 81",AT 3,5;"U="
30 PRINT AT 3,7;.01*INT(USR
I/.255+.5);"V"
40 GOTO 30
```

Il relativo programma in linguaggio macchina (figura 5) esegue la conversione A/D vera e propria e inserisce il risultato della misura nel registro di uscita C dopo il ritorno al programma BASIC. Nel modo FAST, la misura richiede circa 200 μs. A causa della necessità di visualizzare il risultato sul video, il programma dovrà però essere avviato in SLOW. La cadenza delle misure sarà di circa 2,2 risultati al secondo.

Per motivi di sicurezza, non dovrebbero essere inseriti in memoria altri programmi BASIC in quanto esiste il pericolo di sovrapposizione dei dati di misura, disguido evitabile con opportuni ampliamenti dello spazio di memoria.

ESPANDETE IL VOSTRO VIC 20

di Angelo Cattaneo

I possessori del VIC 20, che vogliono espandere le capacità di memoria del proprio personal, troveranno sicuramente interessante il progetto che presentiamo; si tratta di una serie di piastre connesse ad una piastra madre che permettono, con una spesa ridotta, l'aggiunta di 8 K - RAM e 8 K - ROM, con possibilità di variare le configurazioni.

Tutte le piastre fanno uso di circuiti stampati a doppia faccia, senza però necessitare di fori passanti metallizzati.

Poiché la decodifica è effettuata sulle schede individualmente, l'unico problema, per adattare il progetto ad altri computer, è quello di disporre appropriatamente sul connettore le linee dati, quelle di indirizzo, l'R/W Enable e i capi di alimentazione. Il tutto può essere facilmente realizzato adottando un cavo piatto di collegamento.

La piastra ROM da 8 K può alloggiare una singola EPROM 2716, una singo-

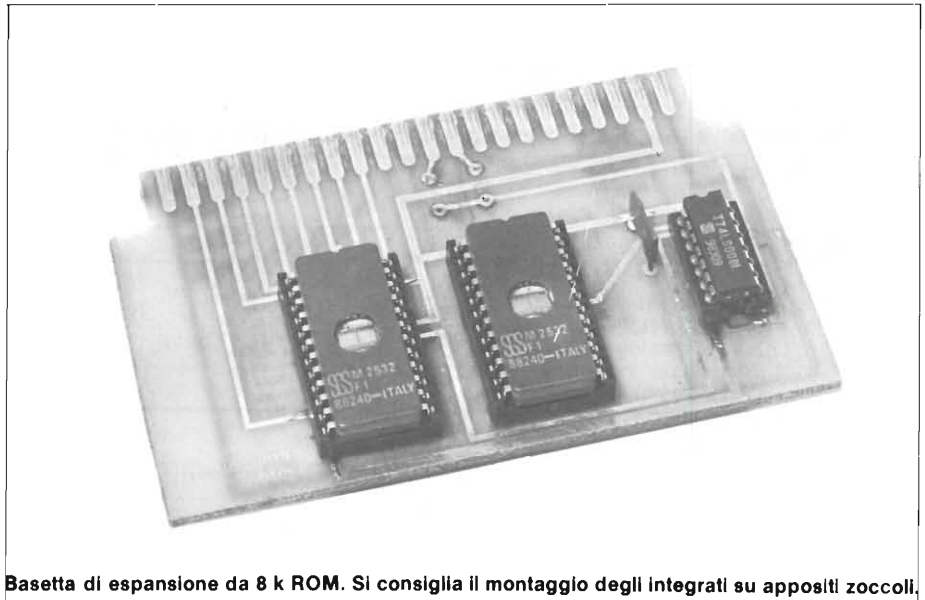

Basetta di espansione da 8 k ROM. Si consiglia il montaggio degli integrati su appositi zoccoli.



Scheda di espansione RAM da 8 k a realizzazione ultimata. Lo stampato è a doppio rame.

la EPROM 2532, due EPROM 2532 o una 2532 più una 2716.

Inoltre, una semplice modifica della piastra RAM da 8K permette di ottenere 3K di RAM più 4 K di ROM.

PIASTRA RAM DA 8 K

Lo schema elettrico della RAM da 8 K è disegnato in figura 1. Essa prevede la disposizione di 4 dispositivi a 24 pin fianco a fianco, per facilitare la messa in parallelo delle linee dati ed indirizzi. Tutto questo sulla faccia inferiore dello stampato come si può vedere in figura 2. Le linee di indirizzo da A0 ad A10 sono portate direttamente al connettore, mentre le linee A11 ed A12 sono derivate dalla faccia superiore dello stampato attraverso i fori passanti e le relative saldature. Analogamente la linea di alimentazione a +5 volt è distribuita a tutti i dispositivi dopo essere stata fatta passare dalla faccia superiore all'inferiore della piastra, mediante un'altra saldatu-

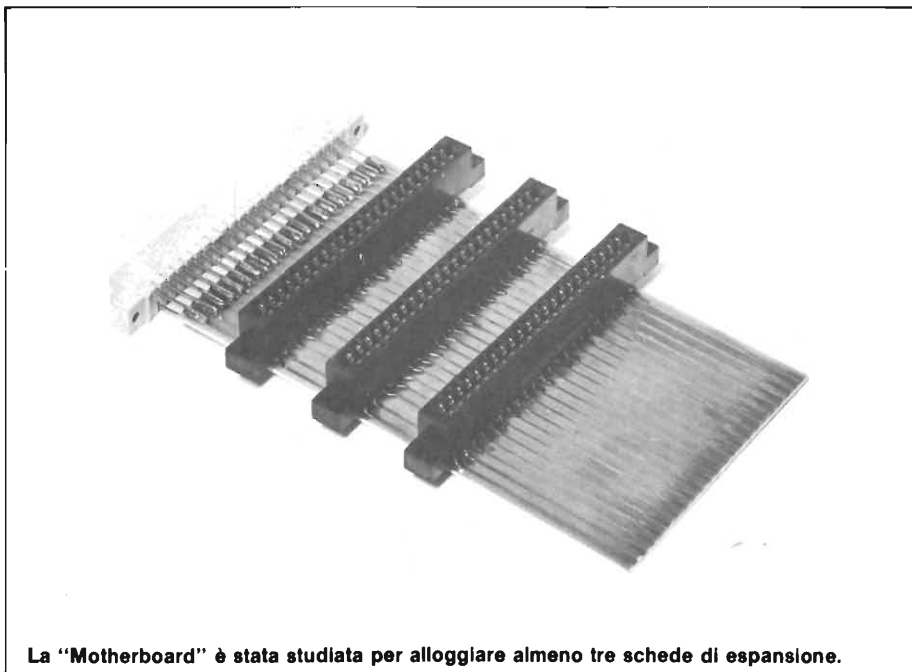

La "Motherboard" è stata studiata per alloggiare almeno tre schede di espansione.

Elenco componenti scheda 8K RAM

C1-C2	Cond. elettr. al tantalio da 470 nF
IC1-IC4	6116 RAM statiche CMOS
IC5	integrato 74LS139 decoder
4	Zoccoli per integrati a 24 pin
1	Zoccolo per integrato a 16 pin
1	Circuito stampato doppio rame

Elenco componenti scheda 8 K ROM

C1	Cond. ceramico a disco da 100 nF
IC1-IC2	2532 ROM 4K x 8
IC3	Integrato 74LS00
2	Zoccoli per integrati a 24 pin
1	Zoccolo per integrati a 14 pin
1	Circuito stampato doppio rame.

Elenco componenti scheda madre

4	Connettori 2 x 22 contatti col passo di 4 mm - Sourian -
1	Circuito stampato doppio rame

ra passante. Il collegamento delle linee di massa superiore ed inferiore viene effettuato saldando da entrambi i lati dello stampato terminali negativi dei condensatori C1 e C2.

Le linee dati D0-D7 sono portate direttamente al connettore sulla faccia superiore dello stampato dalla vicina RAM da 2K, IC4. La linea R/W è prelevata al piedino 21 (\overline{WE}) di IC1 e portata al piedino 17 del connettore, mentre il piedino 20 (OE) di IC1 è posto a massa.

I pin 18 (\overline{CE}) di IC1/IC4 sono decodificati da una metà di IC5, un decoder 1-a-4 tipo 74LS139. I Data Select A e B sono portati rispettivamente ad A11 ed A12 dalla faccia inferiore mediante saldature passanti. Il pin 15 (\overline{EN}) del dispositivo è portato alle RAM 1, 2, 3 selezionate a seconda di come vengono fatte le saldature alle piazzole previste.

C1 e C2 sono le capacità di disaccoppiamento, da 330 nF al tantalio.

Più che il valore, sono importanti le dimensioni dei condensatori.

La RAM CMOS 6116 ha il vantaggio di una corrente di funzionamento molto bassa, che evita di dover ricorrere ad un alimentatore esterno; inoltre, collegando delle resistenze di pull-down tra le linee di indirizzo e la massa, la corrente di riposo si abbassa a circa 2 μ A, permettendo l'impiego di un set di batterie "di riserva" (2 x 1.2 volt, se accumulatori al nickel-cadmio, 2 x 1.5 volt se batterie a stilo), collegate tra i +5 e la massa, per il mantenimento dei programmi a calcolatore spento.

COSTRUZIONE

IC1/IC4 sono RAM statiche CMOS da 2K, 150 ns, tipo 6116, per cui è buona cosa montarle su adeguati zoccoli. IC5,

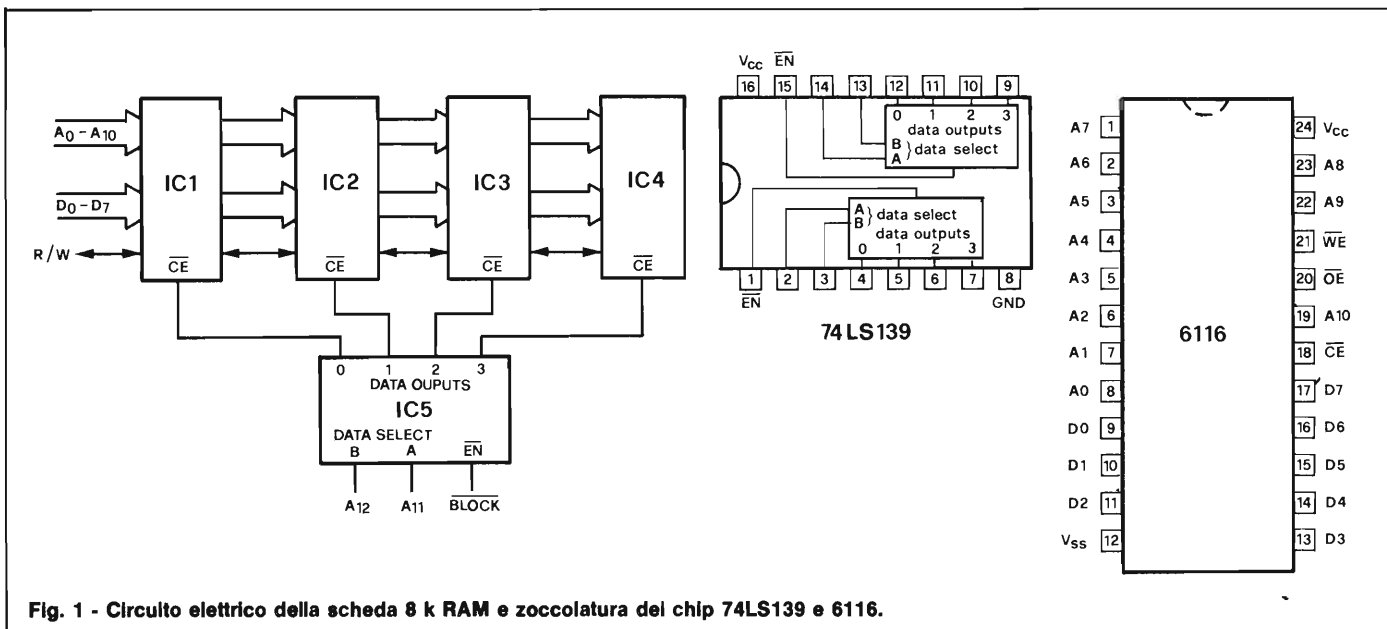

Fig. 1 - Circuito elettrico della scheda 8 k RAM e zoccolatura del chip 74LS139 e 6116.

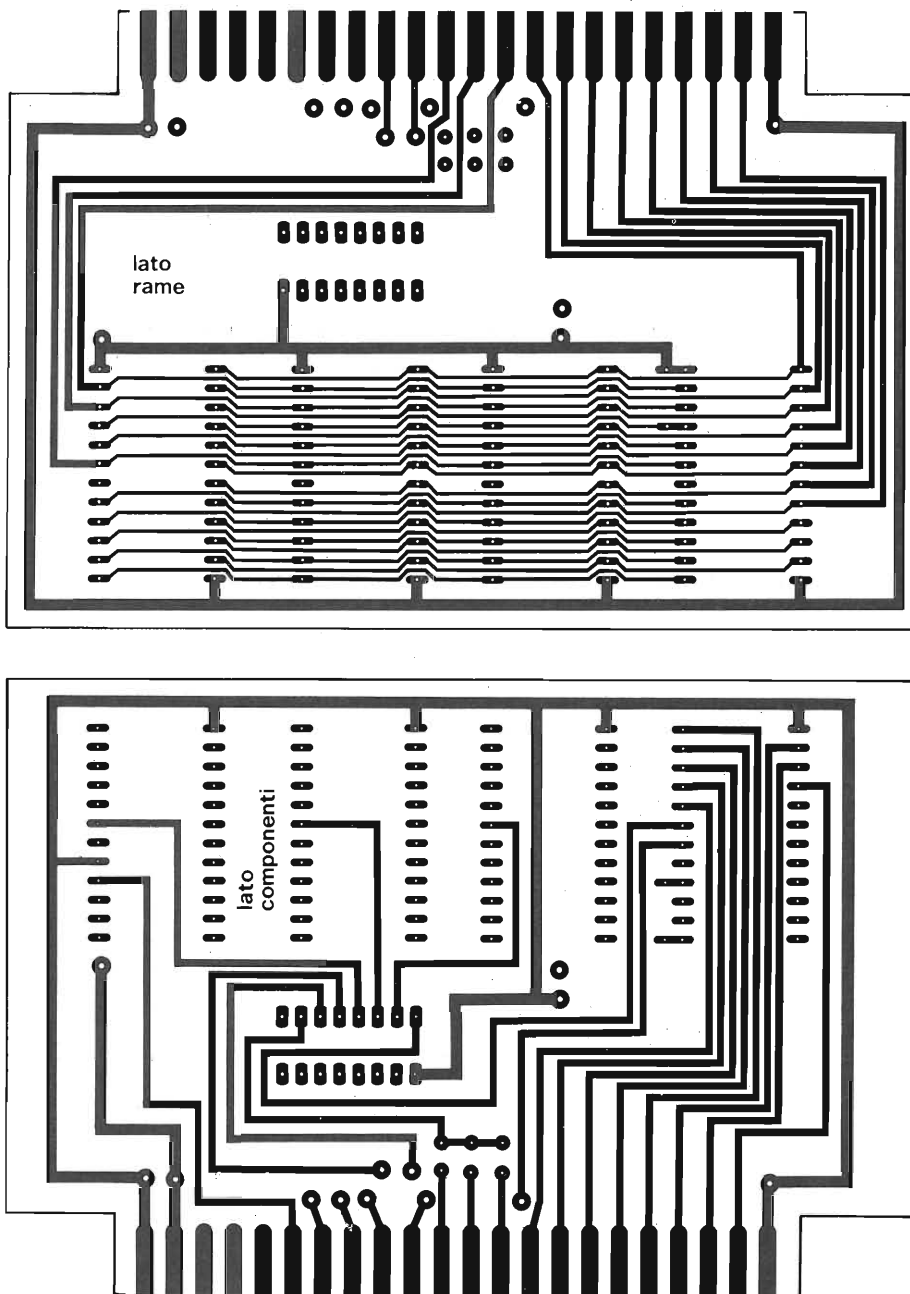

Fig. 2 - Tracce ramate delle due superfici della basetta da 8 k RAM.

essendo TTL, non richiede tale precauzione, in quanto i suoi circuiti d'ingresso sono molto più robusti.

I suoi piedini 8 ÷ 15, vanno saldati alla faccia superiore dello stampato, il 16 alla faccia inferiore.

Lo zoccolo di IC 4 va montato per primo, poichè alcuni dei piedini vanno saldati ad entrambe le facce dello stampato; per questo motivo non si deve inserire lo zoccolo fino in fondo, ma bisogna lasciare abbastanza spazio superiormente per permettere il posizionamento della punta del saldatore. Dopo di che bloccare in posizione lo zoccolo, saldando sulla faccia inferiore i quattro pin d'angolo.

Dopo aver saldato i pin 9 ÷ 18 e 20 sulla faccia superiore, controllate che

non vi siano saldature difettose, prima di passare al montaggio di IC3 (il miglior sistema è quello di inserire un integrato a 24 pin fuoriuso, e controllare con un multimetro).

Dello zoccolo di IC3, solo i pin 12 e 18 devono essere saldati alla faccia superiore, idem per IC2; lo zoccolo di IC1 deve invece essere saldato ai pin 12, 18, 20 e 21. Con un po' di cura e pazienza non si incontra in questa fase nessuna difficoltà. A questo punto, se non lo avete già fatto, saldate i piedini sulla faccia inferiore.

Le RAM CMOS vanno trattate con cautela, perchè, anche se protette, hanno ingressi ad alta impedenza. Consigliamo di adottare zoccoli professionali sui quali montare le RAM dopo avere

portato le due file dei terminali alla giusta distanza.

C1 e C2, insieme agli spezzi di filo che effettuano i collegamenti tra le due piste di rame delle facce superiori ed inferiori, vanno saldati prima degli altri componenti come visibile in figura 3.

Tempo ben speso sarà quello utilizzato per controllare una per una le varie saldature, prima di utilizzare la piastra con il computer, verificando soprattutto che non vi siano cortocircuiti tra i +5 volt e la massa.

CONVERSIONE DELLA PIASTRA 8 K RAM IN 3 K RAM + 4 K ROM

Dopo aver studiato la piastra da 8 k si è pensato di utilizzare solo 3 K RAM di memoria alla locazione 0400 (Hex). Grazie alla compatibilità con la 6118 si è ricorsi alle RAM statistiche 4118A, ottenendo come risultato di poter destinare lo zoccolo rimanente per una ROM da 4 K. Poichè tutte le linee di dati e di indirizzo sono messe in comune, (e la 4118A e la 2532 sono compatibili), rimane valida la piastra originale della 8 K di RAM per entrambe le funzioni.

Le uniche differenze nella piedinatura sono i pin 18, 19, 20 e 21. Per le tre RAM 4118A il pin 21 (WE) rimane in parallelo portato al terminale 17 del connettore mentre in corrispondenza di IC4 la pista relativa viene interrotta dal lato rame e effettuando un ponticello tra il pin 21 ed il 24 (sulla faccia superiore) per collegare Vpp ai + 5 volt. Il pin 20 (OE) rimane inalterato nelle tre RAM 4118A (collegato alla massa), mentre anche in questo caso si interrompe la pista verso IC4 poichè il pin 20 della 2532 è il CE, che deve venir collegato mediante un corto spezzone di filo isolato alla selezione del blocco 3 o 5. Essendo il terminale 19 della 4118 A libero internamente, è possibile lasciare la linea esistente connessa in parallelo per portare A10 alla 2532. I pin 18 (CE) delle 4118A devono fare rispettivamente capo ai terminali 16, 15, 14 (RAM 1, 2, 3) del pettine mentre il pin 18 della ROM è portato ad A11. Ovviamente il decoder IC5 non dovrà essere installato.

LA PIASTRA ROM DA 8K

Lo schema elettrico della piastra ROM è disegnato in figura 4, mentre la 5 e la 6 mostrano il tracciato delle piste sia dal lato rame che da quello componenti nonchè la disposizione sulla basetta delle varie parti.

La basetta ROM assomiglia a quella RAM, con due IC a 24 piedini posti fianco a fianco.

Tutti i terminali sono in parallelo sul-

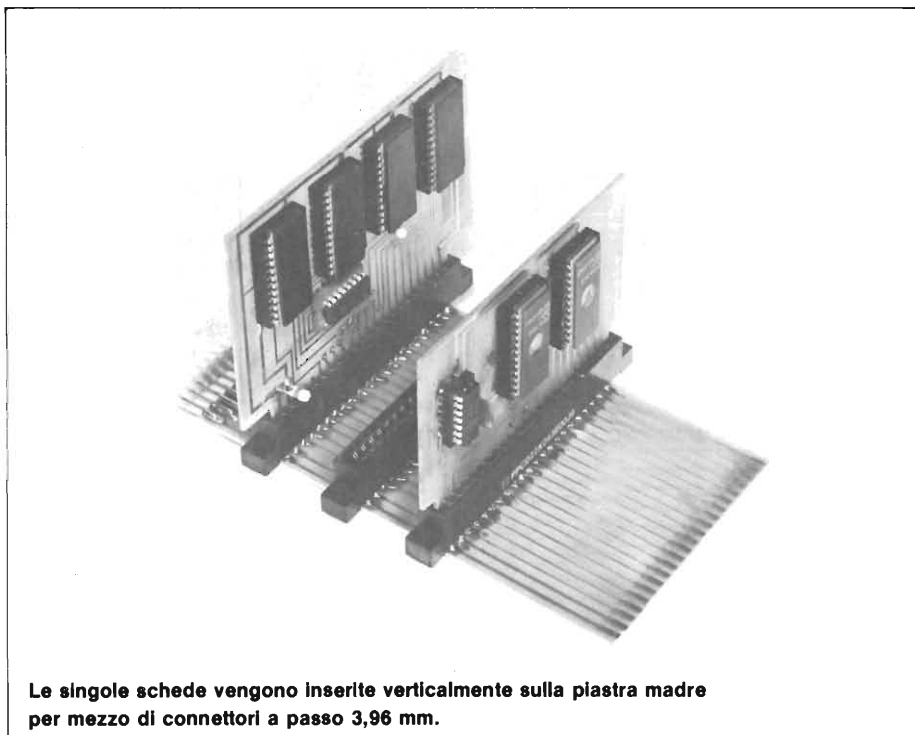

Le singole schede vengono inserite verticalmente sulla piastra madre per mezzo di connettori a passo 3,96 mm.

la faccia inferiore, ad eccezione del 24 e del 21 (A11), che sono collegati ai +5 volt sulla faccia superiore. Anche i 20 (OE), che sono decodificati da IC3 (una porta NAND quadrupla a due ingressi tipo 74LS00), trovano collegamento dal lato componenti.

Come per la piastra RAM, tutte le linee dati ed indirizzi fanno capo direttamente al connettore, come pure A12 in partenza ai pin 1, 2 e 13 di IC3.

Il collegamento di massa, presente sulla faccia inferiore della piastra, è por-

tato a quella superiore dal pin 12 di IC1 per assicurare il collegamento di massa ad IC3. La linea a +5 volt, che si trova sulla faccia superiore dello stampato, viene disaccoppiata da C1, ceramico da 100 nF, connesso appunto alla linea di alimentazione attraverso un foro passante.

Se si prevede l'impiego di zoccoli è necessario lasciare un po' di spazio tra questi e la superficie, come descritto a proposito della piastra RAM, per permettere il passaggio della punta del sal-

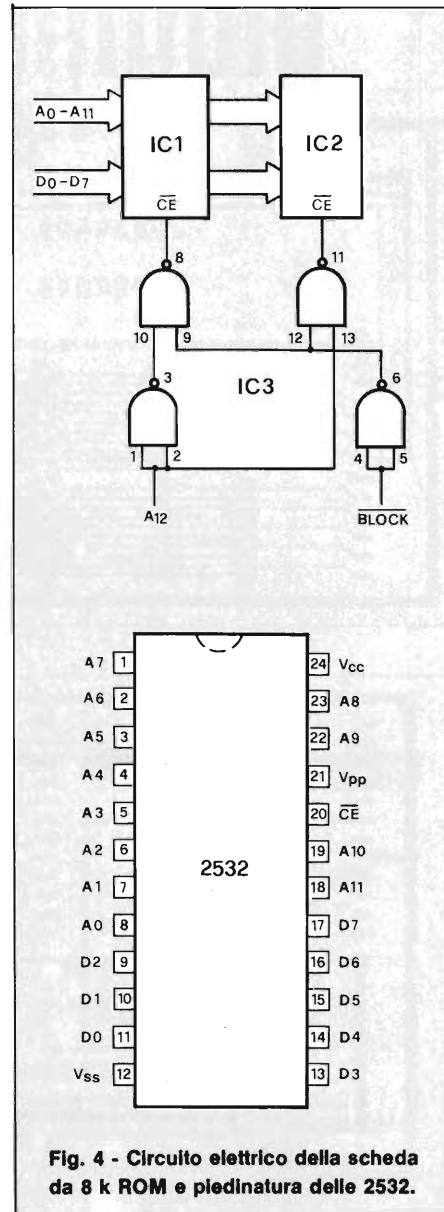

Fig. 4 - Circuito elettrico della scheda da 8 k ROM e piedinatura delle 2532.

datore. Uno spezzone di filo isolato seleziona il blocco 3 o 5 della ROM.

La ROM è locata in memoria a A000 (Hex) per il blocco ROM 5, o a 6000 (Hex) per il blocco RAM/ROM 3. Se è scelta quest'ultima configurazione, IC1 è locato in memoria a 6000 (Hex) ed IC2 a 7000 (Hex). Riferendosi allo schema a blocchi di figura 4, si può notare come quando A12 è basso anche, OE della ROM 1 sia basso, e quindi attivo; viceversa OE della ROM 2 sarà alto e questa risulterà inibita. Con A12 alto, OE della ROM 2 sarà basso e quindi attivo, mentre OE della ROM 1 si troverà a livello logico alto.

In definitiva i blocchi attivi prevedono sempre per il loro terminale di selezione un livello logico basso. Al contrario delle RAM utilizzate in BASIC, le locazioni di memoria ROM possono non contenere un programma continuo, ma anche due o più routines funzionali separate, richiamabili da BASIC o da codice macchina.

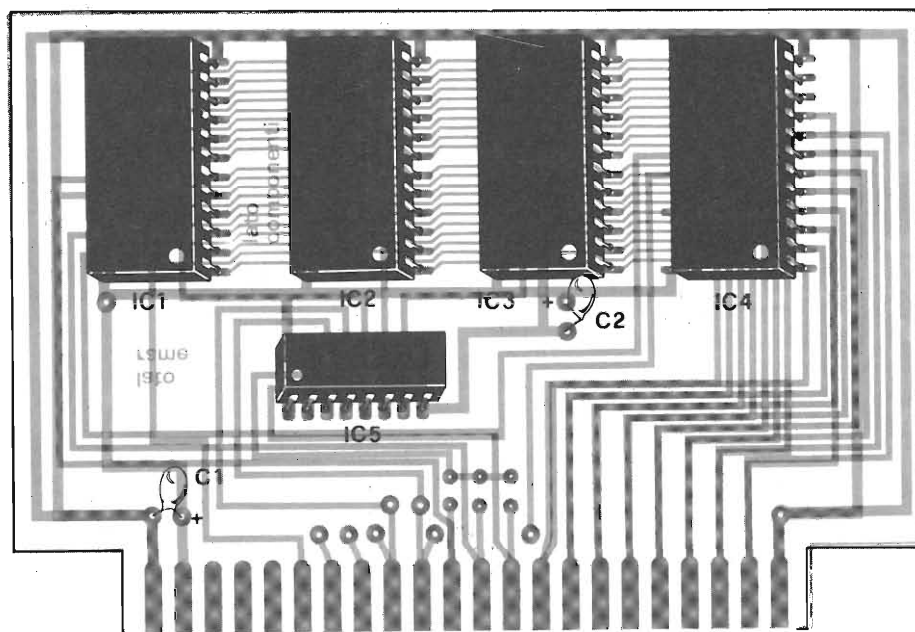
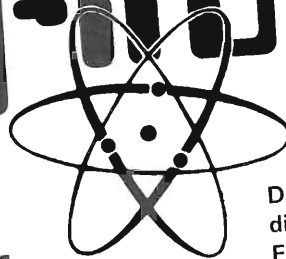

Fig. 3 - Disposizione dei componenti relativi alla scheda 8 k RAM sulla basetta a doppio rame di figura 2.

L'appuntamento Top
per gli amici dell'Hobby Elettronica e del Microcomputer ★

Hobby-tronik '84



23-26 Febbraio 1984
Dortmund

★ Interessante anche
per i professionisti

Dortmund presenta la più completa rassegna di mercato per chi si interessa all'Hobby Elettronica e al Microcomputer - Videogiochi - CB, Radioamatori - DX, Radio - Videoregistrazione - TV amatoriale - Electroacustica.
Hobby-Tronic "84" è la più affascinante e poliedrica concentrazione dell'Hobby Elettronica.
Al Action Center ci saranno:
Prove di laboratorio, Esperimenti, Dimostrazioni, e molti consigli pratici.
Hobby-Tronic "84" è l'appuntamento Top per tutti coloro che si occupano seriamente di elettronica e microcomputer per il tempo libero.

Ausstellungsgelände Westfalenhallen Dortmund

Specializzati con il **nuovo** corso per corrispondenza in microcomputer.



L'elettronica applicata alla nostra vita quotidiana: nel lavoro e a casa.
Come prepararsi a vivere e a lavorare in un mondo che sarà sempre più dipendente dai calcolatori. E soprattutto, come imparare a controllare, programmare e sfruttare i computer, assicurandosi molte possibilità in più di avere, domani, un ottimo stipendio.

Chiedi informazioni più precise compilando e spedendo l'unito tagliando.

Preso d'atto del Ministero della Pubblica Istruzione N. 1391.



Scuola Radio Elettra fa parte della più importante Organizzazione europea di scuole per corrispondenza.

4

BUONE RAGIONI PER ISCRIVERTI AI NOSTRI CORSI.

- Decidi tu il ritmo di studio e la durata del Corso.
- Paghi solo le lezioni che fai e i materiali già ricevuti.
- Diventi proprietario del materiale di sperimentazione che ti inviamo.
- Alla fine del Corso riceverai un Attestato a conferma della preparazione acquisita.

Compila, ritaglia, e spedisce solo per informazioni a:

SCUOLA RADIO ELETTRA - Via Stellone 5 - U60 -10126 Torino

Vi prego di farmi avere, gratis e senza impegno, il materiale informativo relativo al Corso di:

- | | | | |
|--|--|--|--|
| <input type="checkbox"/> Corsi di Elettronica | <input type="checkbox"/> Strumenti di misura | <input type="checkbox"/> Elettrauto | <input type="checkbox"/> Lingua inglese |
| <input type="checkbox"/> Tecnica elettronica sperimentale* | <input type="checkbox"/> Corsi Tecnico-Professionali | <input type="checkbox"/> Programmazione su elaboratori elettronici | <input type="checkbox"/> Lingua francese |
| <input type="checkbox"/> Elettronica digitale* | <input type="checkbox"/> Elettrotecnica | <input type="checkbox"/> Impianti a energia solare* | <input type="checkbox"/> Lingua tedesca |
| <input type="checkbox"/> Microcomputer* | <input type="checkbox"/> Disegnatore meccanico progettista | <input type="checkbox"/> Sistemi d'allarme antifurto* | <input type="checkbox"/> Corsi Professionali e Artistici |
| <input type="checkbox"/> Elettronica radio TV | <input type="checkbox"/> Assistente e disegnatore edile | <input type="checkbox"/> Impianti idraulici-sanitari* | <input type="checkbox"/> Fotografia |
| <input type="checkbox"/> Elettronica industriale | <input type="checkbox"/> Motorista autoriparatore | <input type="checkbox"/> Corsi Commerciali | <input type="checkbox"/> Disegno e pittura* |
| <input type="checkbox"/> Televisione b/n | <input type="checkbox"/> Tecnico d'officina | <input type="checkbox"/> Esperto commerciale | <input type="checkbox"/> Esperta in cosmesi* |
| <input type="checkbox"/> Televisione a colori | | <input type="checkbox"/> Impiegata d'azienda | |
| <input type="checkbox"/> Amplificazione stereo | | <input type="checkbox"/> Dattilografia | |
| <input type="checkbox"/> Alta fedeltà | | | |

(Indicare con una crocetta la casella che interessa)

COGNOME _____

NOME _____

VIA _____ N° _____

LOCALITÀ _____

CAP | _____ PROV. | _____ IN. TEL. | _____

ETÀ | _____ PROFESSIONE _____

MOTIVO DELLA RICHIESTA: PER LAVORO PER HOBBY



Scuola Radio Elettra
Via Stellone 5-10126 Torino

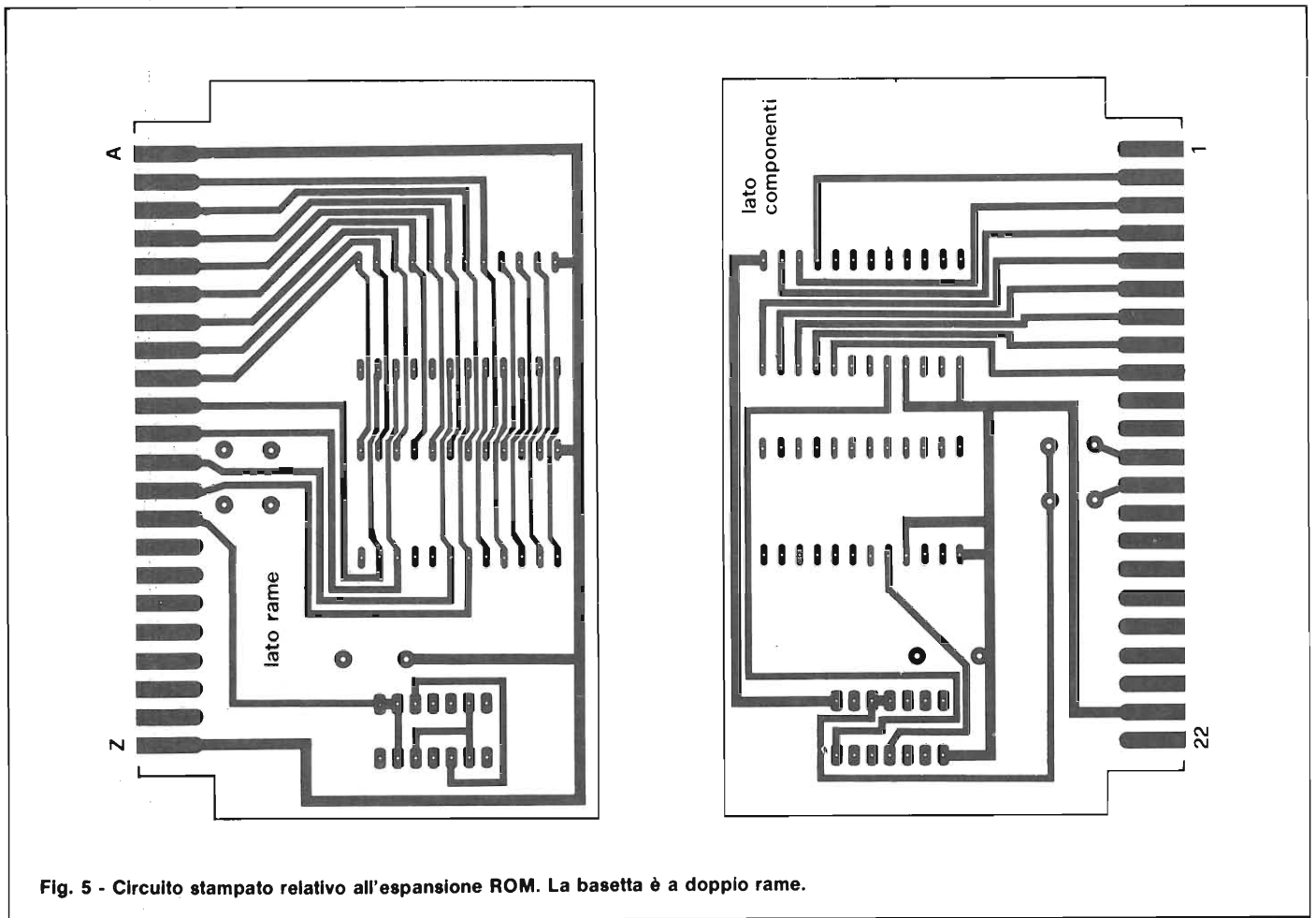

Fig. 5 - Circuito stampato relativo all'espansione ROM. La basetta è a doppio rame.

Mentre di solito vi è una 2532 per ogni zoccolo, nulla vieta l'impiego di una 2716 per utilizzare programmi da 6000 (Hex a 67FF (Hex) o da 7000 (Hex) a 77FF (Hex).

LA PIASTRA MADRE

La Motherboard disegnata nelle figure 7 e 8, è in grado di ospitare tre piastrine

montate in verticale, ed è provvista di un connettore per ulteriori espansioni orizzontali. Sono omesse le linee non utilizzate, ma sarà necessario forare la piastra all'atto di montare i connettori.

Le prime due sedi possono venire utilizzate per i blocchi RAM 1 e 2, con locazioni di memoria 2000 (Hex) e 4000 (Hex), la terza per la piastra 2 x 4K ROM, sita in locazione di memoria 6000 (Hex) al blocco RAM/ROM 3. I 4K più bassi di quest'ultimo sono occupati dalla VICROM Machine Code Monitor, la quale lascia a disposizione dell'utente la sezione da 7000 (Hex) a 77FF (Hex) per i programmi in codice macchina.

Volendo utilizzare le schede in modo permanente, si consiglia di collegare quest'ultime alla Motherboard non attraverso i classici connettori, bensì saldando i rispettivi terminali con un tratto di bandella multipla.

La costruzione non presenta difficoltà, ma bisogna avere l'accortezza di eseguire il cablaggio con estrema attenzione ricontrollando più volte la validità dei punti di saldatura. I connettori (2 x 22 contatti col passo di 4 mm) andranno montati in maniera tale da permettere le saldature sulle piazzole superiori.

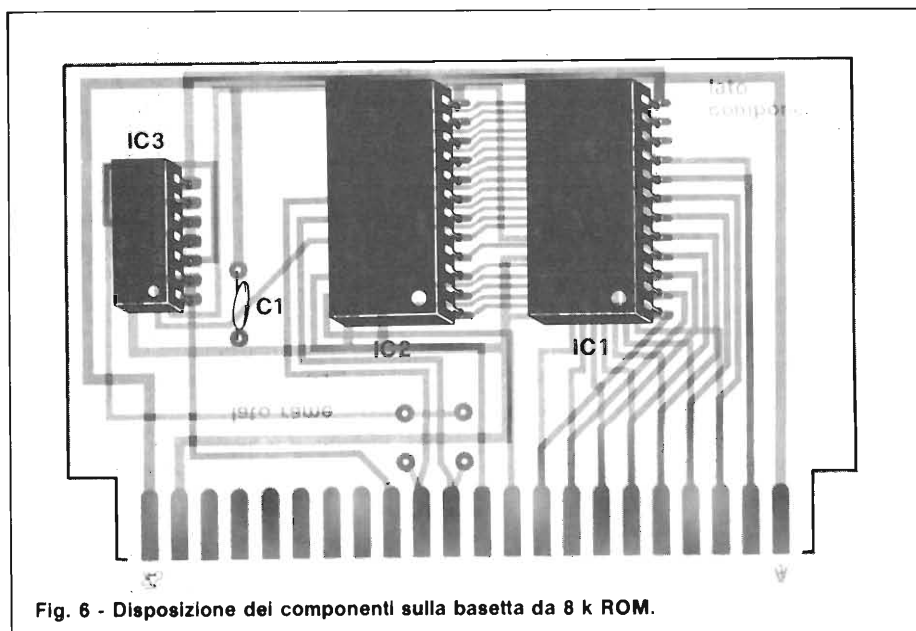

Fig. 6 - Disposizione dei componenti sulla basetta da 8 k ROM.

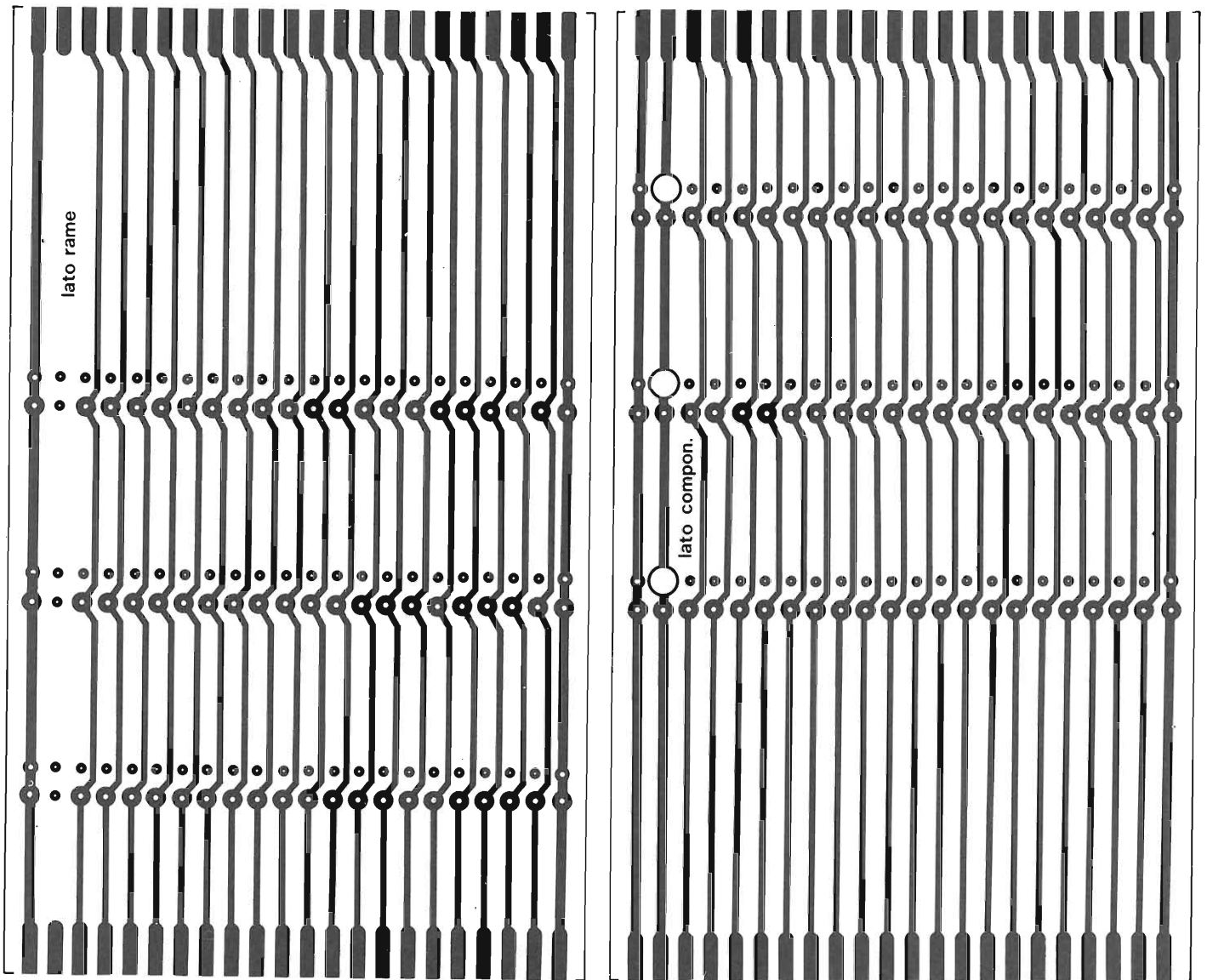

Fig. 7 - Circuito stampato della piastra madre in scala 1:1.

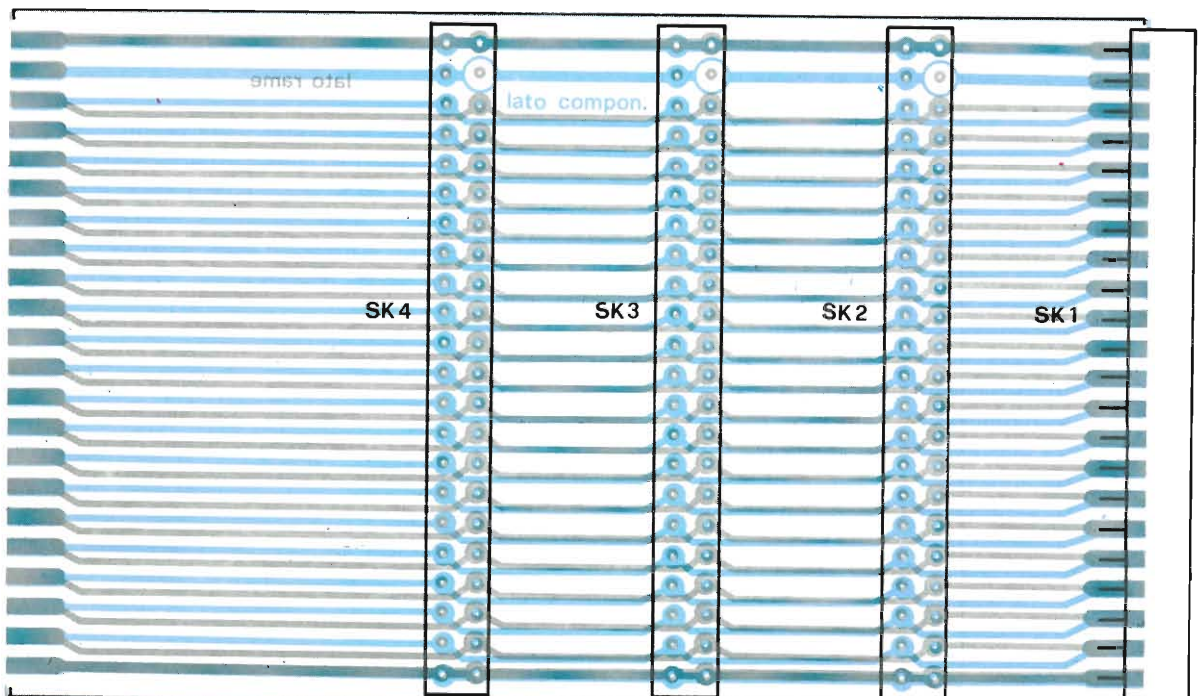

Fig. 8 - Disposizione dei connettori sulla Motherboard.

CLINIC DIGITERM

La richiesta sempre più crescente di dispositivi di controllo clinico ha indotto alcune case costruttrici di componenti elettronici-elettromedicali, allo sviluppo di nuovi sensori al silicio di basso costo, per l'impiego in apparecchiature di controllo della temperatura. La Siemens, la Valvo e la Texas hanno introdotto sul mercato una serie di sensori al silicio siglati KTY 10 (Siemens) KTY 81 (Valvo) TSP 102 (Texas). Questi moderni dispositivi sfruttano la nota proprietà in base alla quale la resistività di un materiale semiconduttore varia al variare della sua temperatura; sono stati realizzati sensori di temperatura al "silicio", i quali, grazie ad accorgimenti tecnologici avanzati, esalta la caratteristica resistenza/temperatura, e di conseguenza presenta più spiccate variazioni di resistenza al variare della temperatura di quanto non lo facciano i convenzionali termistori NTC e PTC.

La figura 1 riporta in sezione un cristallo di silicio di un sensore; le sue dimensioni approssimative sono $500 \mu\text{m} \times 24 \mu\text{m}$.

In (a) un cristallo di un sensore di temperatura visto in sezione per indicare la disposizione degli elettrodi. Il piano di appoggio del cristallo è completamente metallizzato mentre sul piano superiore viene formato un contatto in "oro" a forma di anello. In (b) viene dato il disegno della struttura definitiva di un sensore di temperatura. È formata essenzialmente da due sensori completi collegati in serie ma aventi polarità opposte.

Questi nuovi sensori planari al silicio, basano il loro funzionamento su questa caratteristica del silicio: e cioè l'influenza che ha la temperatura sulla resistività di questo materiale semiconduttore. La resistività varia in funzione della temperatura in un pezzo di silicio di tipo "n" e di tipo "p" aventi differenti valori di livello di drogaggio. Il coefficiente di temperatura della resistenza del silicio drogato, inizialmente è positivo, e diventa invece negativo via via che la sua temperatura aumenta, e cioè durante la fase in cui le caratteristiche del semiconduttore intrinseco tendono a prelevare le cariche. I sensori al silicio lavorano nella regione positiva della curva. Sono realizzati con silicio di tipo "n" avente un livello di drogaggio compreso fra 10^{14} e $10^{15}/\text{cm}^3$.

Tale livello conferisce al materiale

Lo strumento che presentiamo si presta all'uso nella moderna pratica clinica e ospedaliera. Il Digiterm è in grado di misurare la temperatura corporea con una precisione del decimo di grado grazie all'impiego di un rivoluzionario sensore al silicio utilizzato come sonda attiva.

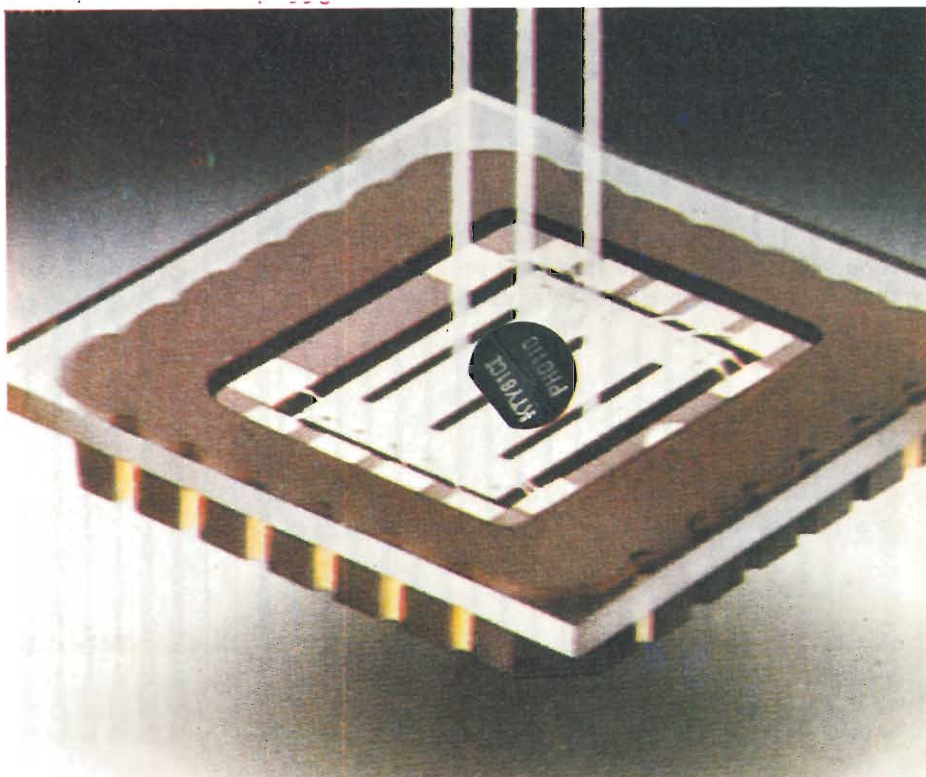

una resistenza con un valore nominale di circa 1000Ω entro un campo di temperatura compreso tra -60°C e $+175^\circ\text{C}$. Questi dispositivi vengono costruiti impiegando la nota tecnologia "PLANARE" la quale ha dimostrato la

sua validità e sicurezza di funzionamento in tutti i dispositivi a semiconduttore esistenti sul mercato.

Uno strato di nitrato di silicio protegge la superficie del cristallo. Per conferire al dispositivo un'ulteriore protezione

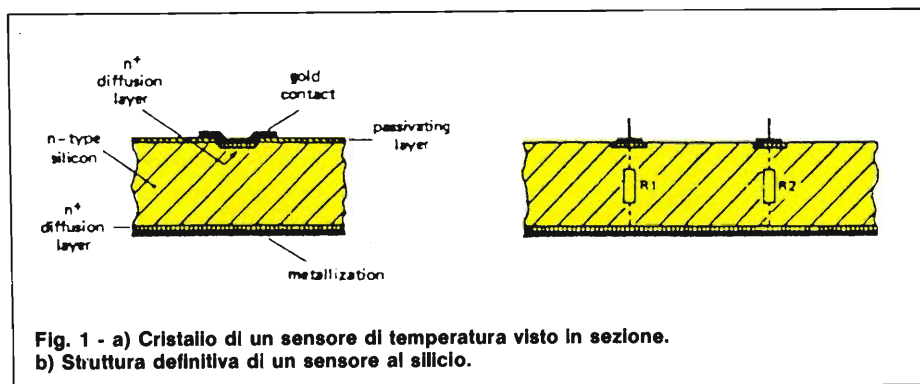

Fig. 1 - a) Cristallo di un sensore di temperatura visto in sezione. b) Struttura definitiva di un sensore al silicio.

di Filippo Pipitone e Silvio Parisi

si provvede a ricoprirlo completamente con vetro al fosforo.

A/D CONVERTER

La figura 2 riproduce lo schema interno del Converter impiegato nel nostro "Digiterm".

Il 7106 è un circuito integrato ben noto nel mondo dei convertitori A/D ed è stato scelto per tre motivi principali. Il primo è che l'integrato è una specie di "factotum" ed è diffusamente impiegato in tutti i tipi di strumenti di misura della tensione o della temperatura. Il secondo motivo consiste nel fatto che lo si può trovare ovunque e costa relativamente poco. Infine, e non si tratta del vantaggio meno importante, il 7106 ed il suo fratello maggiore (7116) hanno un tale numero di funzioni integrate che

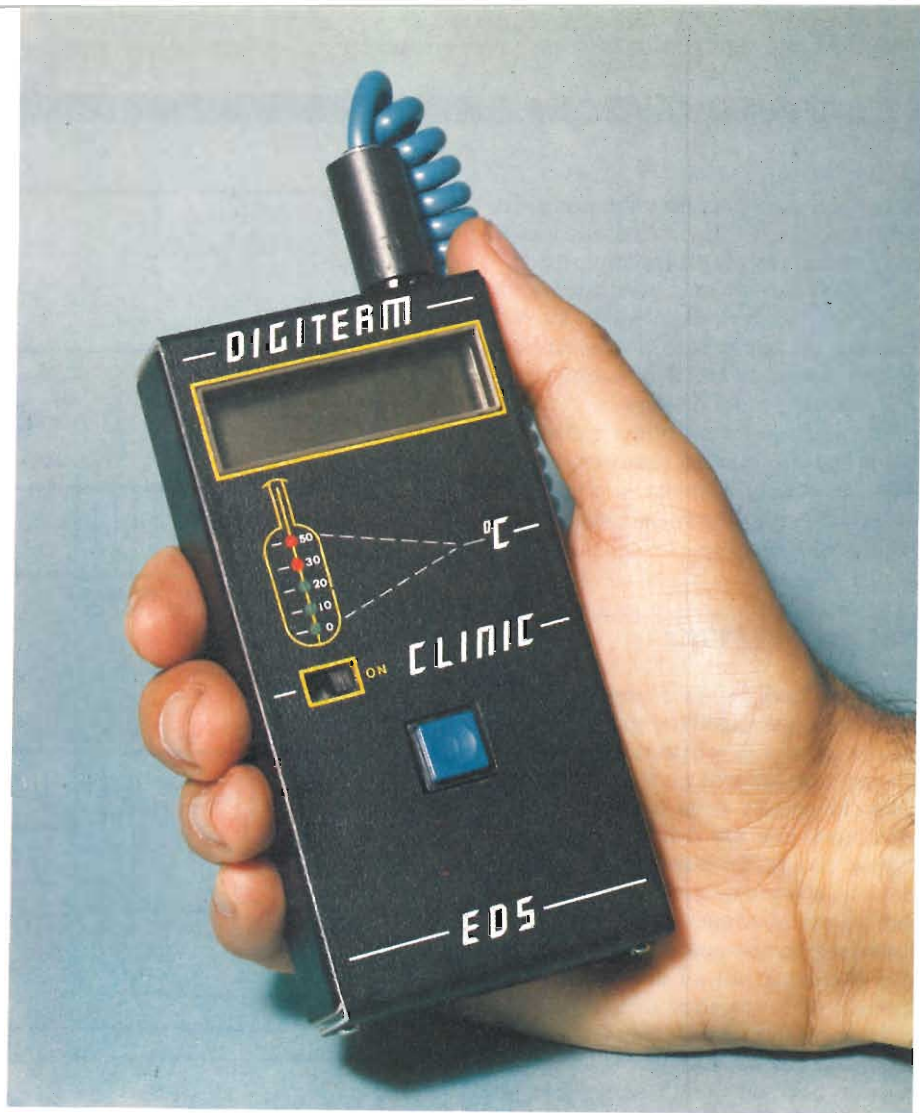
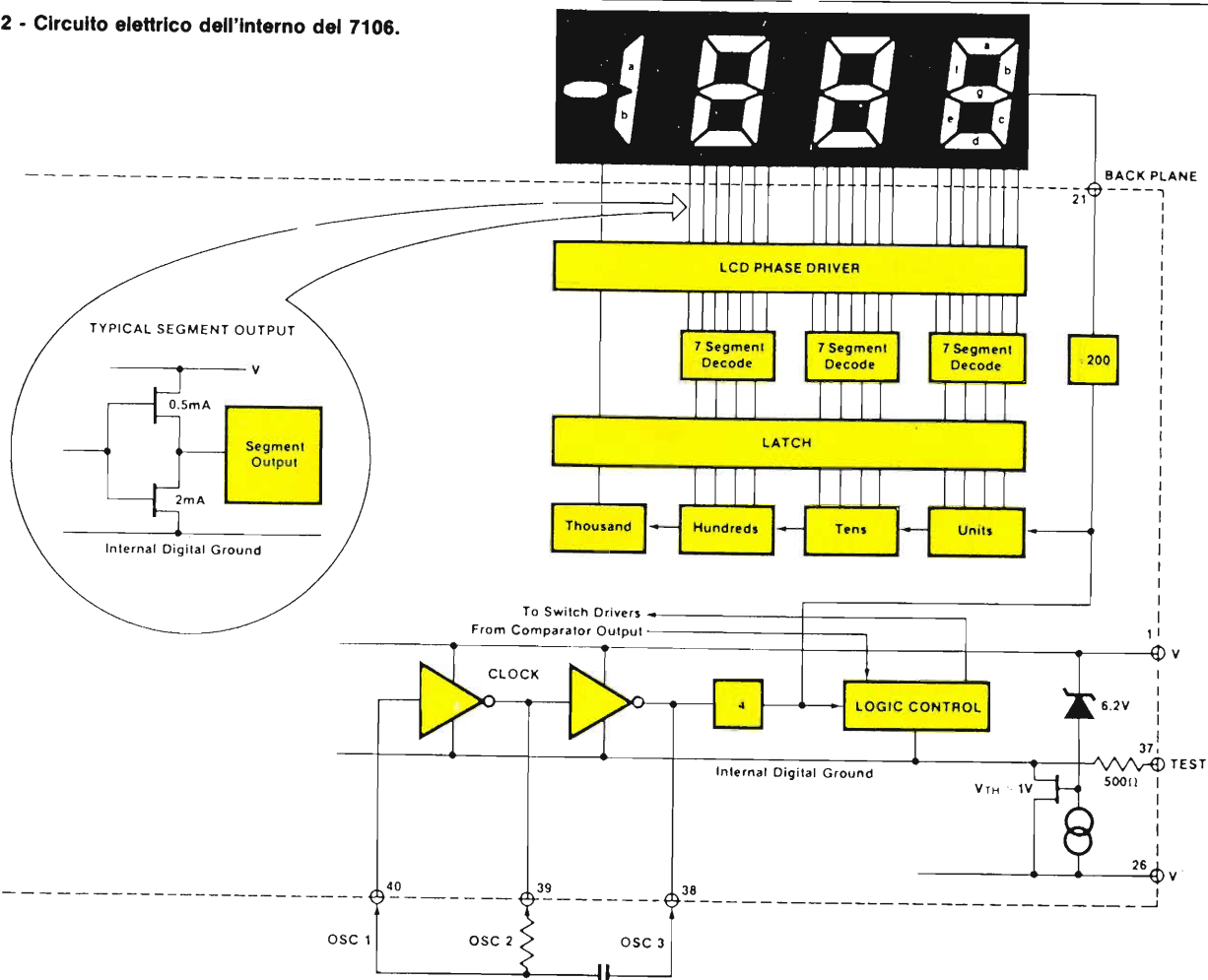

Fig. 2 - Circuito elettrico dell'interno del 7106.



occorrono solo pochissimi componenti esterni ed un display a cristalli liquidi per completare un ottimo circuito.

Il 7106 contiene un convertitore A/D, un generatore di clock, un generatore di tensione di riferimento, le decodifiche BCD-7 segmenti, i latch ed i componenti di pilotaggio del display.

Una bella potenza, non c'è che dire! Come se tutto quanto elencato non bastasse ancora, c'è anche la correzione automatica dello zero, e l'indicazione della polarità.

CIRCUITO ELETTRICO

Il circuito di figura 3 non è in realtà altro che un voltmetro digitale, che misura la caduta di tensione ai capi di un sensore termico utilizzato come sonda.

Per la misura della tensione è stato adottato il metodo della conversione a doppia rampa. In linea di principio, la tensione d'ingresso proveniente dal sensore carica il condensatore C3 per un periodo di tempo costante. Il condensatore si scarica poi ad una velocità che dipende dalla tensione di riferimento.

Il tempo effettivo impiegato dal condensatore per scaricarsi completamente (ritorno allo zero) sarà perciò proporzionale al livello della tensione d'ingresso. Durante il periodo di scarica, vengono memorizzati in un contatore gli impulsi provenienti da un oscillatore ed il numero totale di tali impulsi dipenderà ovviamente dal tempo di scarica. Successivamente, il contenuto del contatore sarà visualizzato sul display LCD. Il vantaggio che deriva dall'impiego di questo metodo è che permette di adottare un oscillatore di relativa semplicità. La frequenza dell'oscillatore contenuto nel circuito integrato viene in pratica determinata dai valori di R3 e di C4. Questa frequenza determina anche il numero dei "campionamenti" rilevati ogni secondo.

Potrà essere interessante sapere che, impiegando i valori indicati sullo schema, verranno effettuate tre misure (campionamenti) al secondo. Il circuito integrato garantisce la rimessa a zero automatica prima di ciascun campionamento.

Per prima cosa, gli ingressi sono disaccoppiati internamente dagli effettivi piedini d'ingresso e poi mandati in corto-circuito.

Il condensatore dello zero automatico (nel nostro caso, C2) viene caricato tramite un anello di reazione separato, in modo che le tensioni di offset dell'amplificatore buffer, dell'integratore e del comparatore siano compensate, all'interno del circuito integrato. Ciò garantisce che ogni misura parta veramente dal valore di 0 V e che, quando sul display

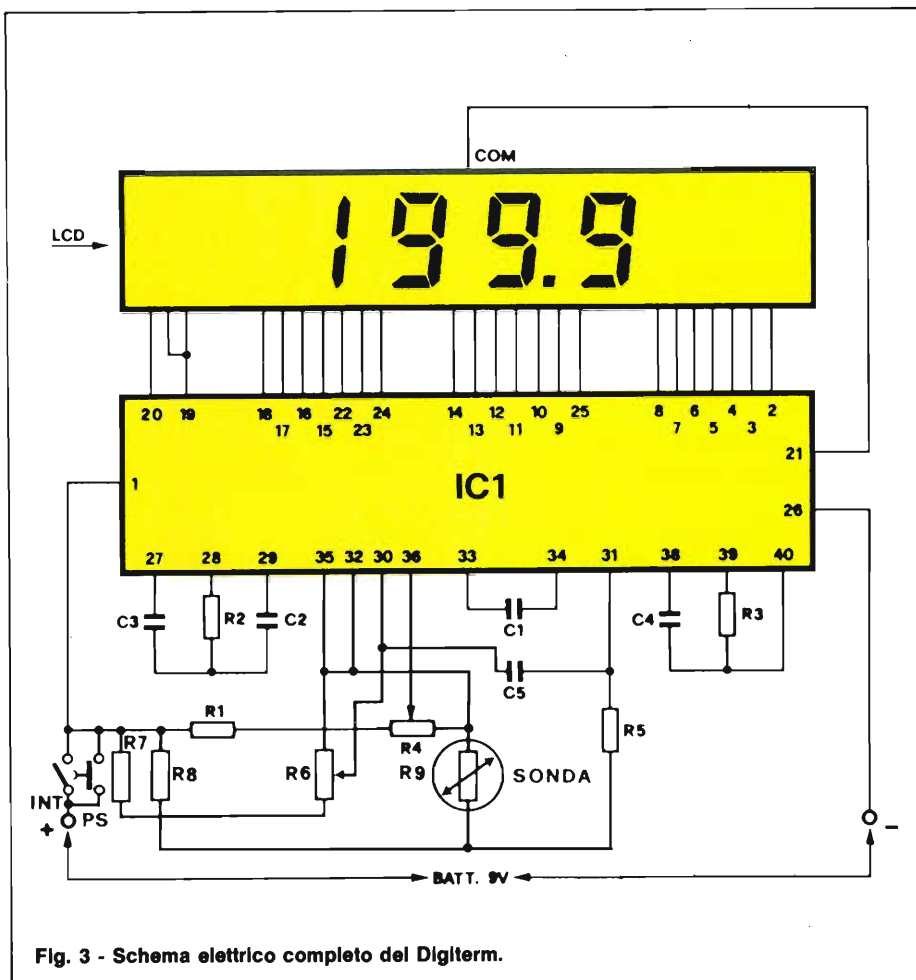
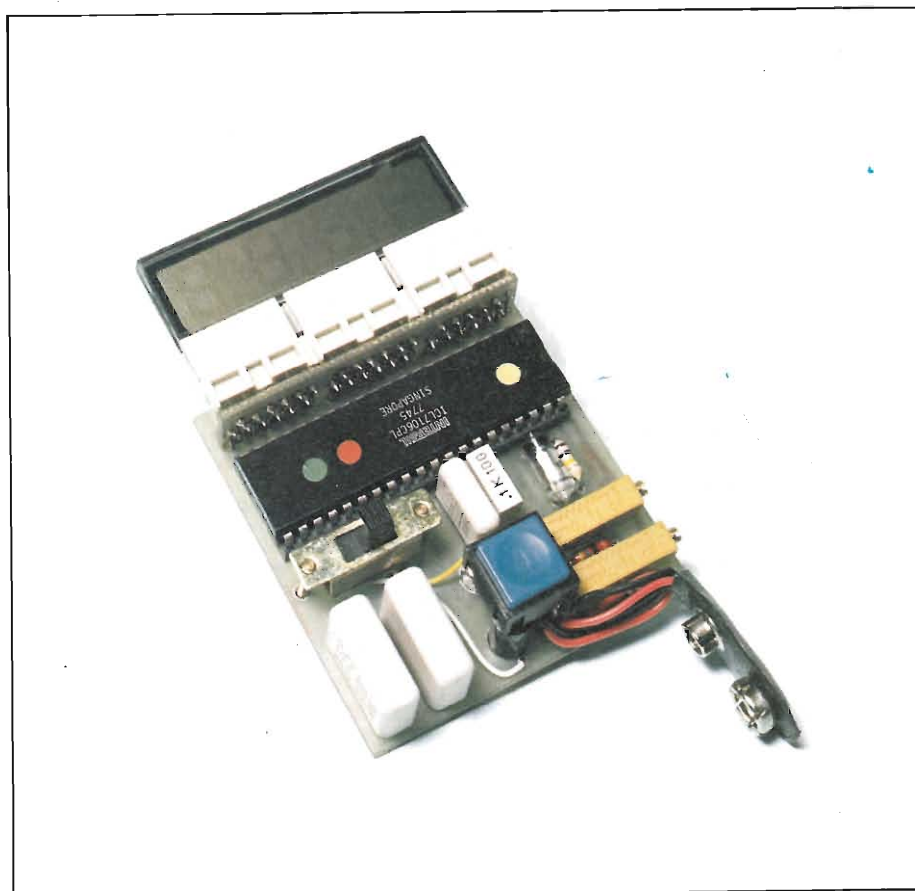

Fig. 3 - Schema elettrico completo del Diglterm.



c'è la cifra 000, ciò voglia effettivamente significare una tensione d'ingresso di 0 V.

Lo stadio di misura della temperatura è semplice, anche se un pochino sofisticato: esso contiene tre partitori di tensione: R8 ed R9; R7/R6; R1/R4. La giunzione del primo partitore, che contiene il sensore R9, è collegata all'ingresso "31" del circuito integrato. Il cursore del potenziometro R6 è collegato all'ingresso 30 ed il cursore di R4 all'ingresso "36".

In pratica, il circuito misura la tensione differenziale tra uno dei terminali del sensore ed il cursore di R6. Tutte le misure sono completamente indipendenti dal livello della tensione di alimentazione, perchè la tensione di riferimento nell'integrato viene anch'essa derivata dalla tensione di alimentazione (tramite il partitore R1/R4). Dovremo sempre ricordare che una lettura a fondo scala sarà uguale a due volte la tensione di riferimento. Qualunque diminuzione della tensione di alimentazione non farà variare la lettura, perchè la tensione di riferimento diminuirà in proporzione (cioè nei confronti della tensione misurata).

La resistenza R5 ed il condensatore C5 agiscono da filtro di livellamento d'ingresso. Il display è direttamente pilotato dal circuito integrato.

MONTAGGIO PRATICO

La figura 4 illustra il circuito stampato appositamente progettato per questo schema. Mentre la figura 5 mostra il lato componenti.

Le dimensioni della basetta ed il modo in cui sono raggruppati i componenti permettono di montare il circuito completo in un apposito astuccio. Tutti i componenti potranno essere montati sul circuito stampato. I costruttori dovranno impiegare zoccoli a basso profilo per IC1 ed il display; quest'ultimo potrà essere inserito in uno zoccolo a 40 piedini, previamente segato a metà. Consigliamo di usare trimmer multigiri di buona qualità. Come qualsiasi oggetto che sia fatto di vetro, il display dovrà essere maneggiato con la massima cautela, specialmente al momento di inserirlo nello zoccolo.

Una pressione eccessiva sulle lastre di vetro potrebbe causare ombreggiature interne permanenti sul display.

Il circuito verrà saldamente fissato nell'astuccio mediante una sola vite munita di distanziale. Un pezzo di plexiglass trasparente, applicato al finestrino dell'astuccio, proteggerà il display. Il sensore potrà essere collegato al circuito mediante un normale filo isolato, la cui lunghezza non è critica.

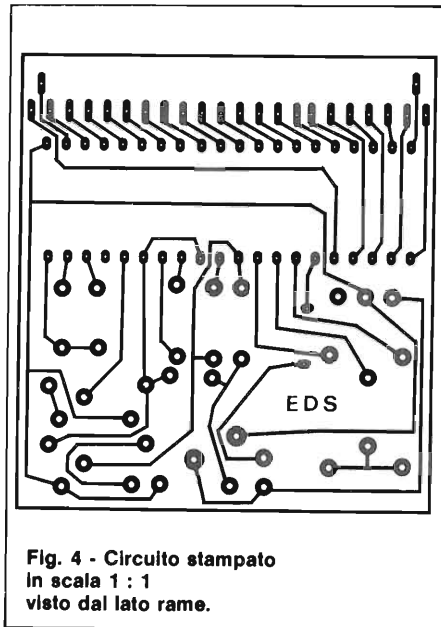

Fig. 4 - Circuito stampato in scala 1 : 1 visto dal lato rame.

In pratica sarà possibile utilizzare senza difficoltà collegamenti lunghi fino a 10 metri. Per motivi di affidabilità, consigliamo di incapsulare le connessioni saldate del sensore con resina epossidica o collante.

MESSA A PUNTO

Dopo aver controllato l'intero montaggio assicurandosi di non aver commesso alcun errore passate alla fase finale di taratura che risulta molto semplice.

Per comunicare, bisognerà immergere il sensore in una tazza piena fino all'orlo di ghiaccio tritato: aggiungere acqua e coprire completamente il ghiaccio. Bisogna dare al sensore il tempo sufficiente a stabilizzare la sua temperatura (circa 5 minuti) e poi girare R6 fino ad ottenere sul display una lettura 00.0. R4

ELENCO COMPONENTI

R1 = 392 kΩ 1%	C1 = 100 nF poliestere
R2 = 47,5 kΩ 1%	C2 = 470 nF al polipropilene
R3 = 100 kΩ 1%	C3 = 220 nF poliestere
R4 = trimmer multigiri da 100 kΩ 5%	C4 = 100 pF ceramico/mica metallizzato
R5 = 1 MΩ 1%	C5 = 10 nF poliestere
R6 = trimmer multigiri da 100 kΩ 5%	IC1 = ICL7106 intersil
R7 = 182 kΩ 1%	INT = interruttore miniatura a slitta
R8 = 2,61 kΩ 1%	PS = pulsante a tastino blu
R9 = sensore al silicio tipo KTY 81/C1 /TSP102F/KTY10-6	

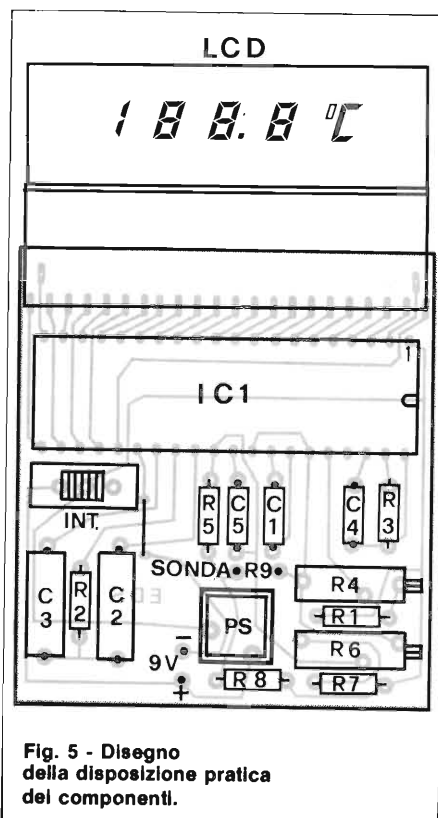

Fig. 5 - Disegno della disposizione pratica dei componenti.

predispone il fattore di scala. La regolazione di questo potenziometro dipende dal campo di temperature da misurare.

Per le temperature più basse si potrà effettuare nel modo migliore la taratura di R4 con l'aiuto di un normale termometro. Immergere entrambi i termometri in una pentola che contenga acqua ad una temperatura di circa 36...38° C.

Dando al sensore un certo tempo per portarsi alla temperatura del bagno ed infine regolare R4 in modo che la lettura sul display corrisponda a quella sul termometro.

I campi di temperatura più elevati potranno essere tarati sospendendo il sensore in acqua bollente, e poi regolando R4 fino ad ottenere la lettura di 100° C. I soli aspetti critici di questa procedura consistono nella garanzia che l'acqua sia effettivamente bollente e che il sensore non vada a toccare il fondo o le pareti della pentola.

Leggete il CINESCOPIO

**W
i
l
l
i
b
r
i
k
i
t**

**ANCHE TU!!!!!!
Puoi finalmente avere
una tua Radio Libera
Al prezzo giusto!!!!**

Lire 295.000

Kit 120

- Trasmettitore F.M. 85÷110 MHz
- Potenza 5 Watt R.M.S.
- 3000 canali di trasmissione a frequenza programmabile (in PLL Digitale) mediante 5 Contraves

**INDUSTRIA
ELETTRONICA**

- Indicazione digitale di aggancio
- Ingresso Mono-Stereo con preefasi incorporata
- Alimentazione 12 Vcc
- Assorbimento Max 1,5 A
- Potenza Minima 5 W
- Potenza Massima 8 W

**sensazionale
trasmettitore fm (5W)
senza punti di taratura**

PROFESSIONALE

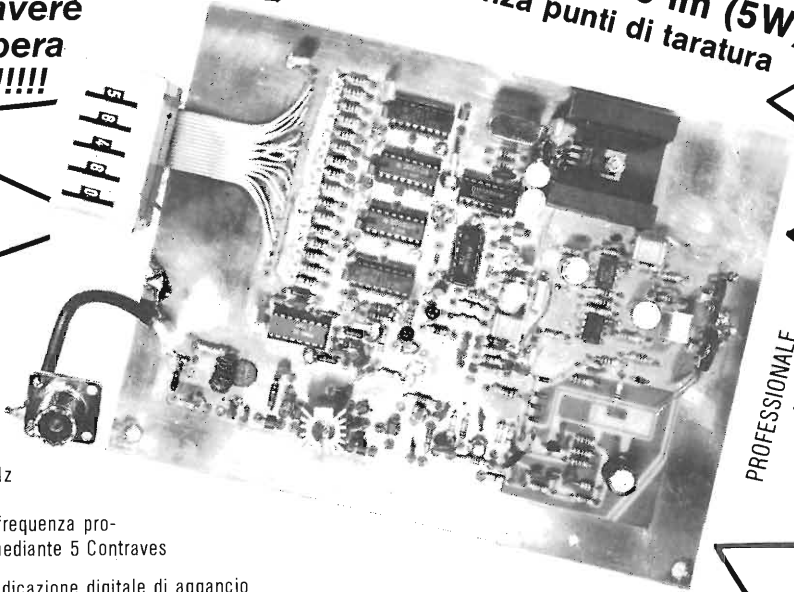

KIT .116

TERMOMETRO DIGITALE

KIT 109-110-111-112 ALIMENTATORI DUALI

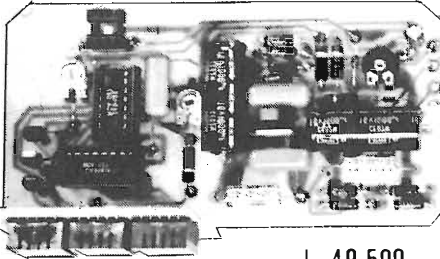

L. 49.500

Alimentazione 8-8 Vcc
Assorbimento massimo 300 mA.
Campo di temperatura -10° +100°C
Precisione ±1 digit

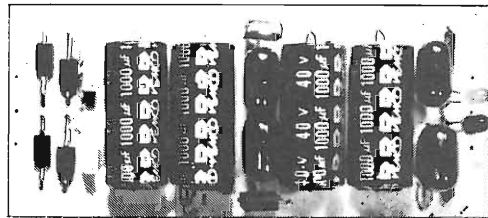

Tensione d'uscita ±5 V. - ±12 V. - ±15 V - ±18 V.
Corrente massima erogata 1 A.

L. 16.900

KIT 115 AMPEROMETRO DIG. KIT 114 VOLTMETRO DIG. C.A.

KIT 117 OHMETRO DIG. KIT 113 VOLTMETRO DIG. C.C.

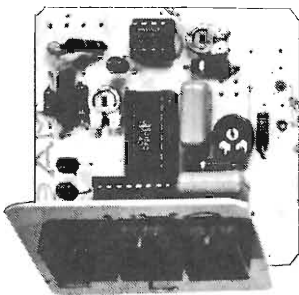

Alimentazione duale ±5 Vcc.
Assorbimento massimo 300 mA.
Portate selezionabili
da 100 Ohm a 10 Mohm
Precisione ±1 digit **L. 29.500**

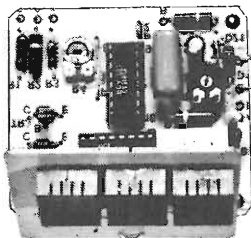

Alimentazione 5 Vcc.
Assorbimento massimo 250 mA.
Portate selezionabili da 1 a 1000 V.
Impedenza d'ingresso
maggiore di 1 Mohm
Precisione ±1 digit **L. 27.500**

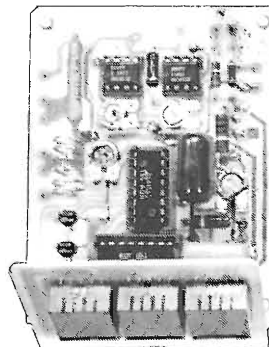

Alimentazione duale ±5 Vcc.
Assorbimento massimo 300 mA.
Portate selezionabili
da 10 mA. a 10 A.
Impedenza d'ingresso 10 Ohm
Precisione ±1 digit **L. 29.500**

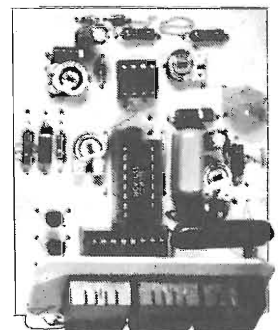

Alimentazione duale ±5 Vcc.
Assorbimento massimo 300 mA.
Portate selezionabili da 1 a 1000 V.
Impedenza d'ingresso
maggiore di 1 Mohm
Precisione ±1 digit **L. 29.500**

Assistenza tecnica per tutte le nostre scatole di montaggio. **Già premontate 10% in più.** Le ordinazioni possono essere fatte direttamente presso la nostra casa. Spedizioni contrassegno o per pagamento anticipato oppure reperibili nei migliori negozi di componenti elettronici. Cataloghi e informazioni a richiesta inviando 950 lire in francobolli.
PER FAVORE INDIRIZZO IN STAMPATELLO.

**VIA OBERDAN 24 - tel. (0968) 23580
- 88046 LAMEZIA TERME -**

I PREZZI SONO COMPRESIVI DI I.V.A.

LISTINO PREZZI MAGGIO 1983

Kit N. 1	Amplificatore 1,5 W	L. 7.500	Kit N. 60	Contat. digit. per 10 con memoria a 5 cifre	L. 59.400
Kit N. 2	Amplificatore 6 W R.M.S.	L. 9.400	Kit N. 61	Contatore digitale per 10 con memoria a 2 cifre programmabile	L. 39.000
Kit N. 3	Amplificatore 10 W R.M.S.	L. 11.400	Kit N. 62	Contatore digitale per 10 con memoria a 3 cifre programmabile	L. 59.400
Kit N. 4	Amplificatore 15 W R.M.S.	L. 17.400	Kit N. 63	Contatore digitale per 10 con memoria a 5 cifre programmabile	L. 89.500
Kit N. 5	Amplificatore 30 W R.M.S.	L. 19.800	Kit N. 64	Base dei tempi a quarzo con uscita 1 Hz + 1 MHz	L. 35.400
Kit N. 6	Amplificatore 50 W R.M.S.	L. 22.200	Kit N. 65	Contatore digitale per 10 con memoria a 5 cifre programmabile con base dei tempi a quarzo da 1 Hz ad 1 MHz	L. 98.500
Kit N. 7	Preamplificatore HI-FI alta impedenza	L. 12.500	Kit N. 66	Logica conta pezzi digitale con pulsante	L. 9.500
Kit N. 8	Alimentatore stabilizzato 800 mA 6 V	L. 5.800	Kit N. 67	Logica conta pezzi digitale con fotocellula	L. 9.500
Kit N. 9	Alimentatore stabilizzato 800 mA 7,5 V	L. 5.800	Kit N. 68	Logica timer digitale con relé 10 A	L. 22.200
Kit N. 10	Alimentatore stabilizzato 800 mA 9 V	L. 5.800	Kit N. 69	Logica cronometro digitale	L. 19.800
Kit N. 11	Alimentatore stabilizzato 800 mA 12 V	L. 5.800	Kit N. 70	Logica di programmazione per conta pezzi digitale a pulsante	L. 31.200
Kit N. 12	Alimentatore stabilizzato 800 mA 15 V	L. 5.800	Kit N. 71	Logica di programmazione per conta pezzi digitale a fotocellula	L. 31.200
Kit N. 13	Alimentatore stabilizzato 2 A 6 V	L. 9.550	Kit N. 72	Frequenzimetro digitale	L. 99.500
Kit N. 14	Alimentatore stabilizzato 2 A 7,5 V	L. 9.550	Kit N. 73	Luci stroboscopiche	L. 35.400
Kit N. 15	Alimentatore stabilizzato 2 A 9 V	L. 9.550	Kit N. 74	Compressore dinamico professionale	L. 23.400
Kit N. 16	Alimentatore stabilizzato 2 A 12 V	L. 9.550	Kit N. 75	Luci psichedeliche Vcc canali medi	L. 8.350
Kit N. 17	Alimentatore stabilizzato 2 A 15 V	L. 9.550	Kit N. 76	Luci psichedeliche Vcc canali bassi	L. 8.350
Kit N. 18	Ridutt. di tens. per auto 800 mA 6 Vcc	L. 4.750	Kit N. 77	Luci psichedeliche Vcc canali alti	L. 8.350
Kit N. 19	Ridutt. di tens. per auto 800 mA 7,5 Vcc	L. 4.750	Kit N. 78	Temporizzatore per tergitristallo	L. 10.200
Kit N. 20	Ridutt. di tens. per auto 800 mA 9 Vcc	L. 4.750	Kit N. 79	Interfonico generico privo di commutaz.	L. 23.400
Kit N. 21	Luci a frequenza variabile 2.000 W	L. 14.400	Kit N. 80	Segreteria telefonica elettronica	L. 39.600
Kit N. 22	Luci psichedeliche 2.000 W canali medi	L. 8.950	Kit N. 81	Orologio digitale per auto 12 Vcc	L. -
Kit N. 23	Luci psichedeliche 2.000 W canali bassi	L. 9.550	Kit N. 82	Sirena elettronica francese 10 W	L. 10.400
Kit N. 24	Luci psichedeliche 2.000 W canali alti	L. 8.950	Kit N. 83	Sirena elettronica americana 10 W	L. 11.100
Kit N. 25	Variatore di tensione alternata 2.000 W	L. 7.450	Kit N. 84	Sirena elettronica italiana 10 W	L. 11.100
Kit N. 26	Carica batteria automatico regolabile da 0,5 a 5 A	L. 21.000	Kit N. 85	Sirena elettronica americana - italiana francese	L. 27.000
Kit N. 27	Antifurto superautomatico professionale per casa	L. 33.600	Kit N. 86	Kit per la costruzione di circuiti stampati	L. 9.600
Kit N. 28	Antifurto automatico per automobile	L. 23.400	Kit N. 87	Sonda logica con display per digitali TTL e C-MOS	L. 10.200
Kit N. 29	Variatore di tensione alternata 8.000 W	L. 23.400	Kit N. 88	MIXER 5 ingressi con Fadder	L. 23.700
Kit N. 30	Variatore di tensione alternata 20.000 W	L. -	Kit N. 89	VU Meter a 12 led	L. 16.200
Kit N. 31	Luci psichedeliche canali medi 8.000 W	L. 25.800	Kit N. 90	Psico level - Meter 12.000 Watt	L. 71.950
Kit N. 32	Luci psichedeliche canali bassi 8.000 W	L. 26.300	Kit N. 91	Antifurto superautomatico professionale per auto	L. 29.400
Kit N. 33	Luci psichedeliche canali alti 8.000 W	L. 25.800	Kit N. 92	Pre-Scaler per frequenzimetro 200-250 MHz	L. 27.300
Kit N. 34	Aliment. stab. 22 V 1,5 A per Kit 4	L. 8.650	Kit N. 93	Preamplificatore squadratore B.F. per frequenzimetro	L. 9.000
Kit N. 35	Aliment. stab. 33 V 1,5 A per Kit 5	L. 8.650	Kit N. 94	Preamplificatore microfonic	L. 17.500
Kit N. 36	Aliment. stab. 55 V 1,5 A per Kit 6	L. 8.650	Kit N. 95	Dispositivo automatico per registrazione telefonica	L. 19.800
Kit N. 37	Preamplificatore HI-FI bassa impedenza	L. 12.500	Kit N. 96	Variatore di tensione alternata sensoriale 2.000 W	L. 18.500
Kit N. 38	Alimentatore stabilizzato var. 2 + 18 Vcc con doppia protezione elettronica contro i cortocircuiti o le sovracorrenti - 3 A	L. 19.800	Kit N. 97	Luci psico-strobo	L. 47.950
Kit N. 39	Alimentatore stabilizzato var. 2 + 18 Vcc con doppia protezione elettronica contro i cortocircuiti o le sovracorrenti - 5 A	L. 23.950	Kit N. 98	Amplificatore stereo 25 + 25 W R.M.S.	L. 69.000
Kit N. 40	Alimentatore stabilizzato var. 2 + 18 Vcc con doppia protezione elettronica contro i cortocircuiti o le sovracorrenti - 8 A	L. 33.000	Kit N. 99	Amplificatore stereo 35 + 35 W R.M.S.	L. 73.800
Kit N. 41	Temporizzatore da 0 a 60 secondi	L. 11.950	Kit N. 100	Amplificatore stereo 50 + 50 W R.M.S.	L. 83.400
Kit N. 42	Termostato di precisione a 1/10 di gradi	L. 19.800	Kit N. 101	Psico-rotanti 10.000 W	L. 47.400
Kit N. 43	Variatore crepuscolare in alternata con fotocellula 2.000 W	L. 9.750	Kit N. 102	Allarme capacitivo	L. 19.500
Kit N. 44	Variatore crepuscolare in alternata con fotocellula 8.000 W	L. 25.800	Kit N. 103	Carica batteria con luci d'emergenza	L. 33.150
Kit N. 45	Luci a frequenza variabile 8.000 W	L. 23.400	Kit N. 104	Tube laser 5 mW	L. 384.000
Kit N. 46	Temporizzatore professionale da 0-30 sec. a 0,3 Min. 0-30 Min.	L. 32.400	Kit N. 105	Radoricevitore FM 88-108 MHz	L. 23.700
Kit N. 47	Micro trasmettitore FM 1 W	L. 9.450	Kit N. 106	VU meter stero a 24 led	L. 29.900
Kit N. 48	Preamplificatore stereo per bassa o alta impedenza	L. 27.000	Kit N. 107	Variatore di velocità per trenini 0-12 Vcc 2 A	L. 15.000
Kit N. 49	Amplificatore 5 transistor 4 W	L. 9.650	Kit N. 108	Ricevitore F.M. 60-220 MHz	L. 29.400
Kit N. 50	Amplificatore stereo 4 + 4 W	L. 16.500	Kit N. 109	Aliment. stab. duale ± 5 V 1 A	L. 19.900
Kit N. 51	Preamplificatore per luci psichedeliche	L. 9.500	Kit N. 110	Aliment. stab. duale ± 12 V 1 A	L. 19.900
Kit N. 52	Carica batteria al Nichel Cadmio	L. 19.800	Kit N. 111	Aliment. stab. duale ± 15 V 1 A	L. 19.900
Kit N. 53	Aliment. stab. per circ. digitali con generatore a livello logico di impulsi a 10 Hz - 1 Hz	L. 17.400	Kit N. 112	Aliment. stab. duale ± 18 V 1 A	L. 19.900
Kit N. 54	Contatore digitale per 10 con memoria	L. 11.950	Kit N. 113	Voltmetro digitale in c.c. 3 digit	L. 29.950
Kit N. 55	Contatore digitale per 6 con memoria	L. 11.950	Kit N. 114	Voltmetro digitale in c.a. 3 digit	L. 29.950
Kit N. 56	Contatore digitale per 10 con memoria programmabile	L. 19.800	Kit N. 115	Amperometro digitale in c.c. 3 digit	L. 29.950
Kit N. 57	Contatore digitale per 6 con memoria programmabile	L. 19.800	Kit N. 116	Termometro digitale	L. 49.500
Kit N. 58	Contatore digitale per 10 con memoria a 2 cifre	L. 23.950	Kit N. 117	Ohmmetro digitale 3 digit	L. 29.500
Kit N. 59	Contatore digitale per 10 con memoria a 3 cifre	L. 35.950	Kit N. 118	Capacimetro digitale	L. 139.500
			Kit N. 119	Aliment. stab. 5 V 1 A	L. 9.950
			Kit N. 120	TRASMET. FM PER RADIO LIBERE - 5W -	L. 295.000

TX CODIFICATORE DTMF PER TELEFONIA

di Filippo Pipitone - prima parte

Il generatore DTMF tipo PSB 8590, è un IC monolitico che impiega la tecnologia I²L. Eroga tutte le coppie di segnali multifrequenza, dal doppio tono (DTMF), che sono necessarie in un sistema di codifica telefonica a tastiera. Vi sono otto segnali d'uscita dalla frequenza diversa, e tutti sono generati da un oscillatore di riferimento compreso nel chip, che funziona in unione ad un cristallo esterno (il vero clock del sistema) che è del tipo economico e dalla frequenza di 4,19 MHz.

È previsto un circuito interno che è un generatore di tensione di riferimento compensato in temperatura. Detto circuito stabilisce i livelli delle uscite audio, e nello stesso tempo, regola lo stabilizzatore shunt che è compreso nel chip che serve all'adattamento alle diverse condizioni di pilotaggio.

La figura 1a illustra la pedinatura del PSB 8590.

Per l'adeguamento alla normativa CEPT, all'esterno può essere facilmente collegato un filtro RC del secondo ordine detto dai tecnici telefonici "a due poli". La figura 1b mostra lo schema a blocchi del PSB 8590.

Il PSB 8590 può essere interfacciato direttamente con una tastiera del tipo munito di contatto "singolo".

In più, le uscite a collettore aperto permettono di effettuare il controllo del PSB 8590 sia con la codifica BCD o anche con quelle tastiere che funzionano con il tipo di lavoro "due-di-otto".

CONNESSIONE ALLA TASTIERA

I tasti sono "anti-rimbalzo" ed interconnessi per via elettronica. Se si preme simultaneamente più di un tasto, è preso in considerazione quello che si chiude per primo.

Le specifiche tecniche di qualità per i contatti sono le seguenti:

Contatto aperto: resistenza $R_N > 50 \text{ k}\Omega$

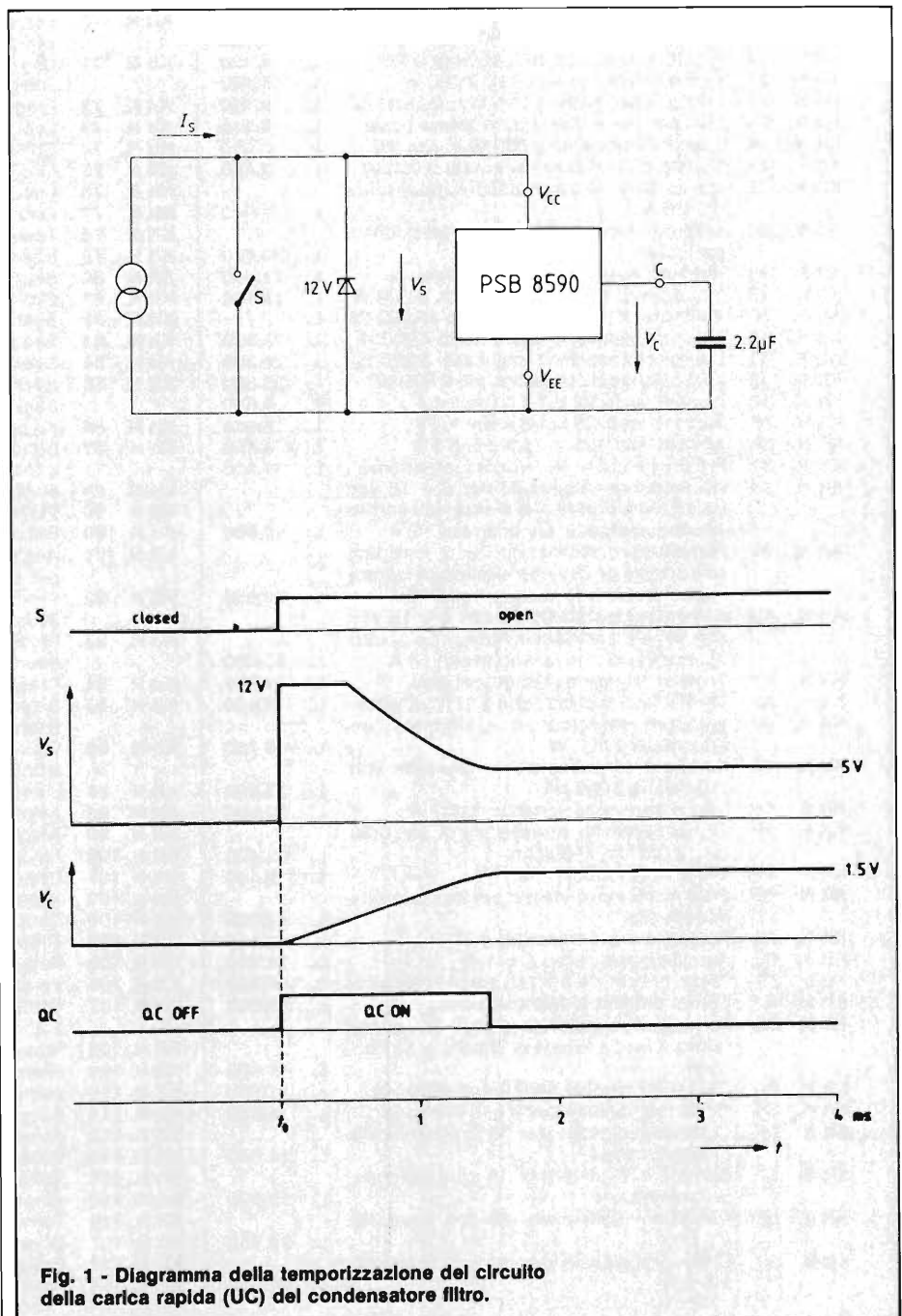
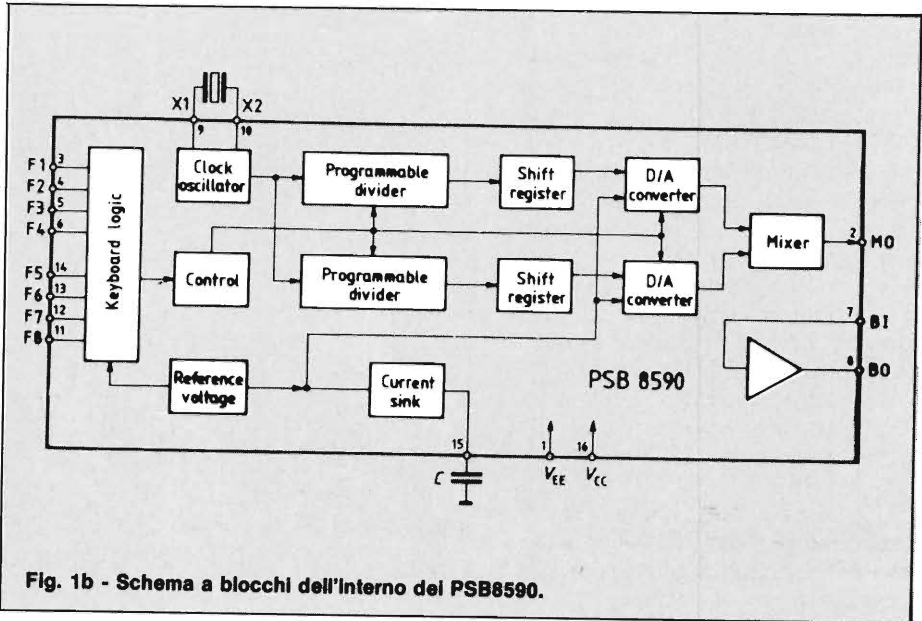
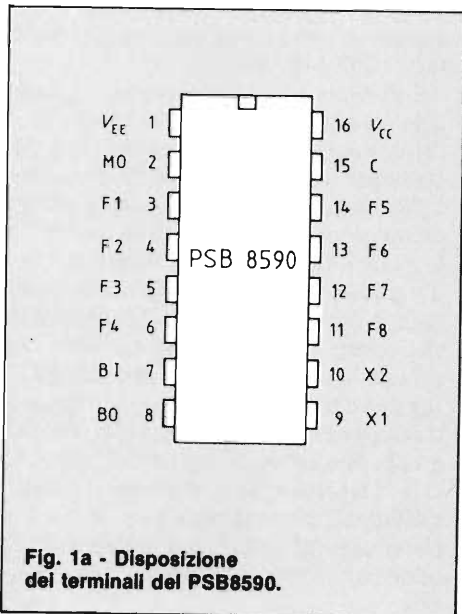

Fig. 1 - Diagramma della temporizzazione del circuito della carica rapida (UC) del condensatore filtro.



L'apparecchio descritto è in grado di comandare a distanza attraverso la linea telefonica un gruppo di funzioni codificate. Il tx fa uso della nuova unità PSB 8590 della Siemens.



Contatto chiuso: resistenza del contatto $RE \leq 1 \text{ k}\Omega$ per $I = 100 \mu\text{A}$.

DESCRIZIONE FUNZIONALE DELLO SCHEMA ELETTRICO

1) Adattamento alla linea

Il generatore DTMF (figura 13) modello PSB 8590, comprende un generatore di tensione di riferimento interno, compensato termicamente. Tale generatore di tensione, controlla un regolatore shunt che stabilisce una tensione CC, V_s , uguale a $V_{cc} - V_{EE} 5V$. Il condensatore esterno di filtro C dà la regolazione shunt per frequenze superiori a 300 Hz, comportandosi come un dissipatore di corrente ad alta impedenza.

Il regolatore shunt comprende un circuito di "inizio lavoro" che serve per caricare velocemente il condensatore di filtro (si veda la figura 1). Il circuito detto può sopportare correnti che giun-

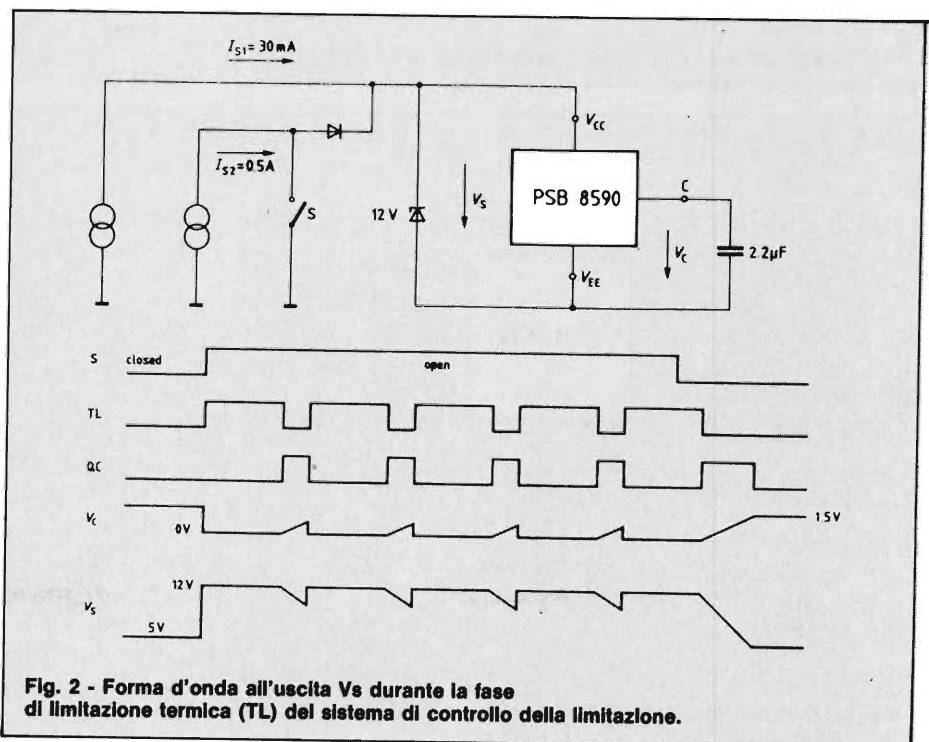

Fig. 2 - Forma d'onda all'uscita V_s durante la fase di limitazione termica (TL) del sistema di controllo della limitazione.

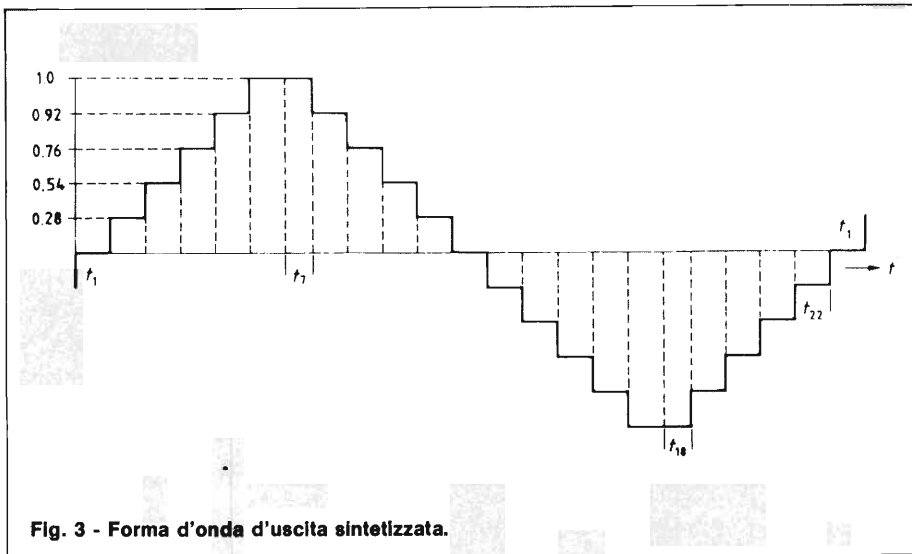

Fig. 3 - Forma d'onda d'uscita sintetizzata.

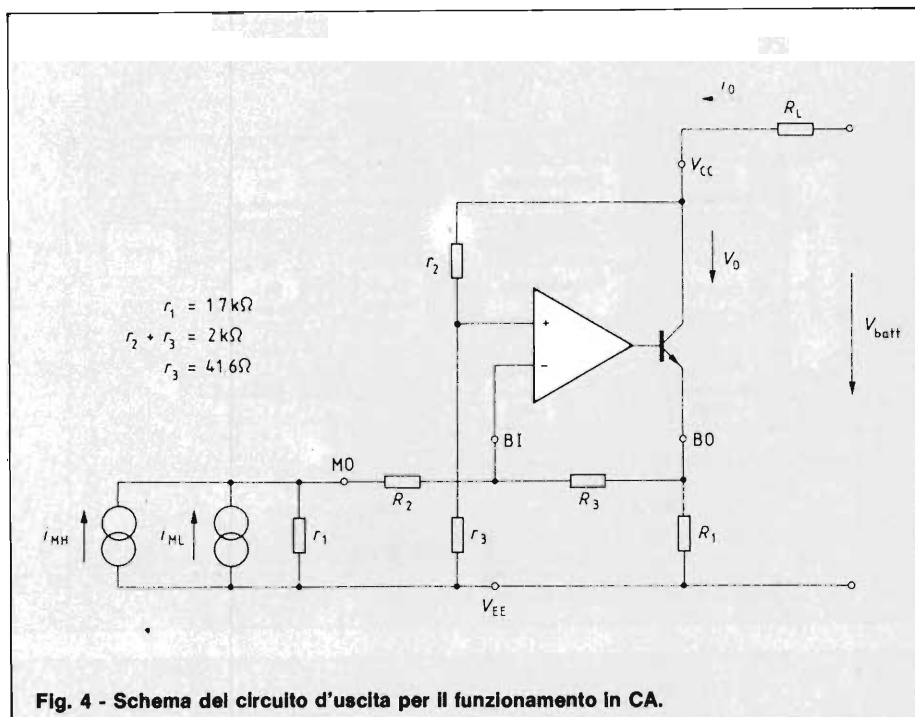

Fig. 4 - Schema del circuito d'uscita per il funzionamento in CA.

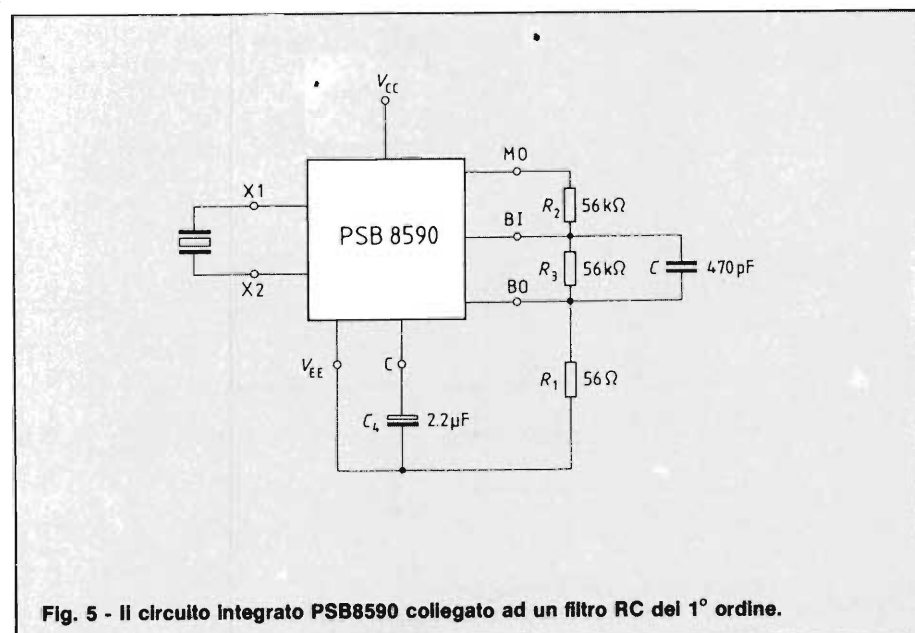

Fig. 5 - Il circuito integrato PSB8590 collegato ad un filtro RC del 1° ordine.

gano sino a 120 mA, mentre la dissipazione totale è limitata da un sistema interno che scatta ove intervengano le condizioni di sovraccarico termico. Se la temperatura del "chip" supera il valore prestabilito ($\approx T_j = 150^\circ\text{C}$, $P_v \approx 1\text{W}$), il condensatore di filtro è scaricato, il regolatore shunt è spento, e la tensione V_s sale sino al valore d'innescio del sistema di protezione dalle sovratensioni che si trova all'esterno (si veda la figura 2).

La limitazione termica (TL) annulla la carica rapida (Qc).

2) Come si generano le frequenze acustiche (tone)

L'oscillatore compreso nel "chip" in unione al cristallo esterno, produce la frequenza di clock principale: $f_{c1} = 4,194304\text{ MHz}$. Tale frequenza f_{c1} è divisa per 16 fino a raggiungere il valore di $f_{c2} = 262,144\text{ kHz}$.

I divisori programmabili per i gruppi delle frequenze dai timbri elevati ($f_5 \dots f_8$) e bassi ($f_1 \dots f_4$), sono pilotati dal clock per il registro a scorrimento a 6 bit L/R, inoltre. Ciascun registro a scorrimento controlla un convertitore D/A e la polarità della relativa forma d'onda d'uscita. La sinusoide d'uscita è sintetizzata in forma di funzione di una rampa che comprende i livelli di tensione. In pratica la forma d'onda è formata da 22 segmenti temporali (figura 3). I segmenti temporali da t_1 a t_6 e da t_{17} a t_{19} sino a t_{22} sono eguali. I segmenti temporali t_7 e t_{18} sono eguali, ma hanno piccole differenze, rispetto agli altri, e ciò per poter seguire la forma d'onda richiesta all'uscita, il più da vicino che sia possibile.

Le forme d'onda all'uscita, sono simmetriche, quindi non vi sono armoniche pari. La funzione a rampa con 11 livelli di tensione, è stata calcolata, teoricamente, per ottenere che il più basso ordine armonico sia il ventunesimo ed il ventitreesimo. A causa della diversa lunghezza dei diversi segmenti temporali t_7 e t_{18} ed alle tolleranze del convertitore D/A, vi sono delle armoniche dispari a livello più basso.

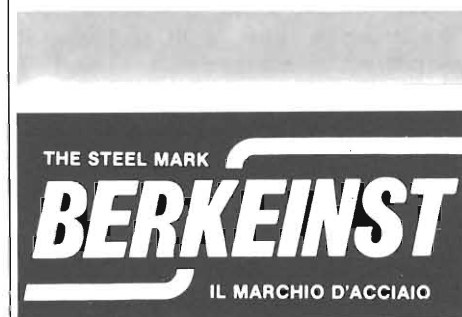

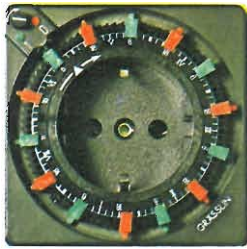

Grässlin



Interruttori a tempo "GRÄSSLIN"

Ideali per comandare:
lampade, insegne e illuminazioni in genere, radio, Hi-Fi, elettrodomestici, termoventilatori, radiatori, impianti antifurto, segreterie telefoniche, condizionatori, mangianastri,... in breve qualsiasi apparecchio elettrico.

Interruttori a tempo "Grässlin"

con spina
Alimentazione: 220 V/50 Hz
Si possono alimentare apparecchiature con potenza max di 3500 W (16 A/220 Vc.a.)
Dimensioni: 70 x 70 x 40 mm

24 ore	
Mod. STA/T	LU/6930-10
24 ore + ronzatore	
Mod. STA/T	LU/6930-15
Settimanale	
Mod. STA/W	LU/6930-20
2 ore	
Mod. STA-2H	LU/6930-30
12 ore	
Mod. STA-12H	LU/6930-40



Orologio digitale / interruttore a tempo "Grässlin"

Il DIGITAL è un interruttore a tempo elettronico
Particolarmente indicato per il comando di apparecchiature di alto costo che debbano funzionare in modo preciso e sicuro.
Alimentazione: 220 V/50 Hz
Si possono alimentare apparecchiature con potenza max di 3500 W
Dimensioni: 135 x 110 x 50 mm
Mod. DIA LU/6930-95

Doppi interruttori a tempo "Grässlin"

Si possono alimentare due apparecchiature diverse contemporaneamente ad orari indipendenti
Alimentazione: 220 V/50 Hz
Potenza max 3500 W (16 A/220 Vc.a.)
Dimensioni: 140 x 70 x 40 mm
Giorno/Giorno
Mod. DSA-TT LU/6930-50
Giorno/Settimana
Mod. DSA-WT LU/6930-60



Sveglia ronzatore "Grässlin"

Può essere utilizzato come sveglia o come segnalatore acustico.
Si applica agli interruttori orari Grässlin
L'intensità di suono ha un aumento graduale
Dimensioni: ø 41 x 53 mm
Mod. S LU/6930-90

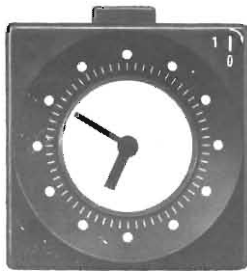

Interruttore a tempo "Grässlin"

in esecuzione da tavolo
Orologio da tavolo con quadrante illuminato completo di cordone (1,30 m) e spina multipla
Possibilità di comando manuale con tasto
Alimentazione: 220 V/50 Hz
Potenza max: 2000 W
Dimensioni: 70 x 70 x 62 mm
Mod. STU-52B LU/6930-80

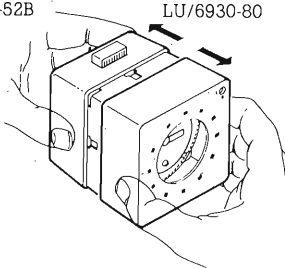

**a casa
vostra subito!**

Se volete riceverlo velocemente compilate e spedite in busta il "Coupon"

EXELCO

Via G. Verdi, 23/25
20095 - CUSANO MILANINO (MILANO)

Descrizione	Qt.	Prezzo unitario	Totale L.
Mod. STA/T LU/6930-10		27.500	
Mod. STA/T più ronzatore LU/6930-15		31.000	
Mod. STA/W LU/6930-20		26.500	
Mod. STA-2H LU/6930-30		28.500	
Mod. STA-12H LU/6930-40		28.500	
Mod. DSA-TT LU/6930-50		42.000	
Mod. DSA-WT LU/6930-60		44.000	
Mod. STU-52B LU/6930-80		41.500	
Mod. S LU/6930-90		4.500	
Mod. DIA LU/6930-95		125.000	

Desidero ricevere il materiale indicato nella tabella, a mezzo pacco raccomandato, contro assegno, al seguente indirizzo:

Nome

Cognome

Via

Città

Data C.A.P.

Desidero ricevere la fattura SI NO

Partita I.V.A. o, per i privati

Codice Fiscale

Acconto L.

Sarà data precedenza alle spedizioni, se assieme all'ordine verrà incluso un anticipo di almeno L. 10.000. Aggiungere L. 5.000 per il recapito a domicilio.
I prezzi sono comprensivi di IVA.

QUANTUM LEAP:

E SINCLAIR INVENTA IL SUPER BASIC

Da poco sono sbarcati in Italia i microdrive, ed ecco che Sinclair ci chiama a Londra per dircene una nuova.

E che cosa troviamo a Londra? Un fantastico personal computer a 16/32 bit (sì, proprio come i grandi gestionali aziendali), con una supertastiera, 128 k di memoria facilmente espandibili a 640, due microdrive incorporati (ecco perchè non ne producevano abbastanza per rifornire l'enorme richiesta!), uscite standard per qualsiasi tipo di stampante, periferica, monitor o TV color.

Tutto Super, quindi, anche e soprattutto il linguaggio. Lo hanno chiamato Superbasic, ma Sir Clive Sinclair avverte con il suo famoso sorrisetto: "In realtà fra questo linguaggio e il Basic c'è un abisso! Sia in termini di potenza, sia di velocità e di efficienza, e anche in termini di facilità. Ma lo abbiamo chiamato così perchè la gente sa che cosa è il Basic, e perchè chi conosce il Basic a

maggior ragione si impadronisce del nostro superlinguaggio".

Il tutto, come sempre, è condito con un design asciutto ed elegante, il solito che da decenni accompagna tutti i prodotti Sinclair, dai multimetri alle radioline, ai computer.

Il microprocessore utilizzato è il 68008, e ancora Sinclair avverte: "Certo, potete trovarlo su qualche altra macchina, però sono computer che costano al minimo 2700 sterline!"

(Pari a L. 6.750.000).

Il "Quel" (Quantum Leap, che dovrebbe significare Salto Quantitativo) in Inghilterra costa 399 sterline. Si prevede un costo in Italia attorno a L. 1.200.000/1.300.000 più le relative tasse.

Non aspettatevelo tanto presto, perchè gli ordini da parte delle scuole inglesi riempiranno i piani produttivi almeno fino a tutta la prima metà dell'anno. Da

noi sarà bene prepararsi a farselo regalare a Natale!

E ora vediamo a che cosa serve questo computer: innanzitutto dimenticatevi lo Spectrum: non c'entra niente, i due computer si trovano in due mondi diversi e vivono due vite assolutamente indipendenti.

Quindi lo Spectrum è e resta uno dei pochi home computer di successo, con le sue migliaia di programmi e con la sua eccezionale estensibilità.

Il "Quel", invece, è quel tipico computer che sta bene in casa, dove vi permette sia di giocare sia di studiare, sia di imparare a programmare, sia di amministrare meglio le vostre risorse, o fare più rapidamente i vostri conti, o catalogare più efficientemente ciò che dovete catalogare.

Per i liberi professionisti è ciò che ci vuole soprattutto se si pensa alla velocità e funzionalità non comuni: lo schermo può essere gestito a finestre totalmente indipendenti fra di loro, mentre l'alta risoluzione non presenta alcuna limitazione.

Il sistema operativo è stato denominato QDOS, Quantum Disc Operating System: appoggiandosi ai microdrive è possibile che il computer gestisca più programmi contemporaneamente.

A questo punto Sir Clive Sinclair dice: "Scusateci se siamo così privi di termini di confronto: ma il fatto è che non possiamo fare dei confronti, perchè non esiste nient'altro di simile al mondo. Un sistema operativo di questo genere, o almeno simile, lo si può trovare solo su macchine che costano oltre i 15 milioni, ossia venti volte tanto il nostro!"

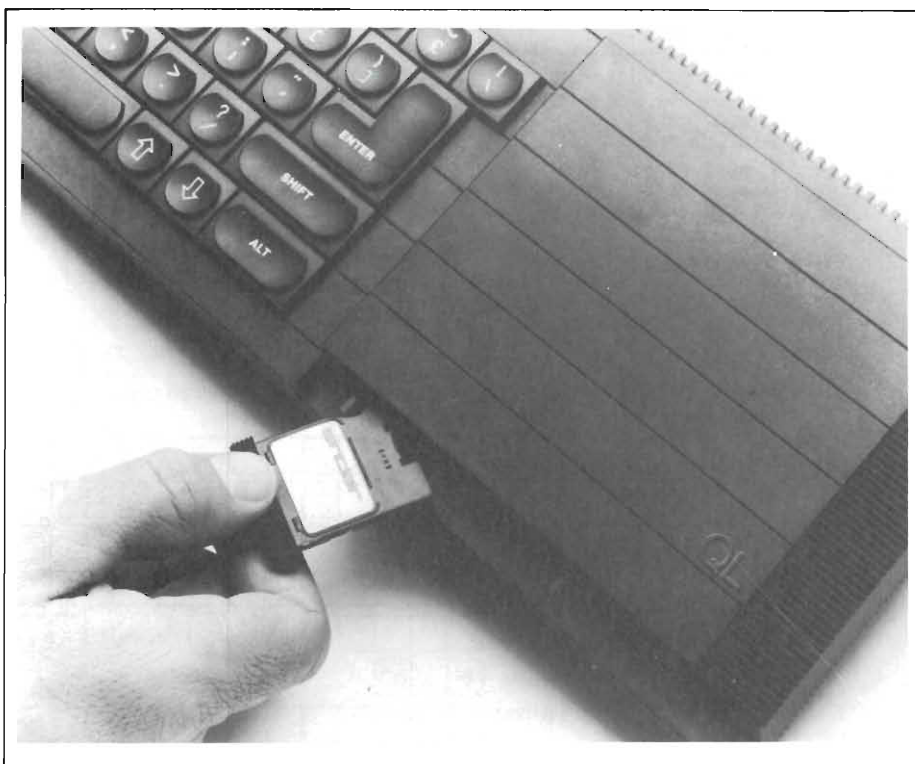

Il nuovo Sinclair QL "Quel" completo di Microdrive.

LO STORICO INCONTRO FRA SINCLAIR E LA TASTIERA

Questo QL ha una vera tastiera: è la prima volta che Sinclair la adotta, ed è logico aspettarci che sia una supertastiera, visto ciò che era riuscito a fare con una semplice membrana di gomma. 65

tasti, 5 tasti di funzione definibili, una membrana protettiva sotto i tasti, un funzionamento molto preciso, 4 livelli di cursore, la possibilità di inclinarla a piacere.

Accanto alla tastiera uno scomparto per i microdrive: benchè il formato sia quello dei microdrive ZX, la "formattazione" diversa, il drive è più potente, e qui si possono archiviare 100 + 100 kbyte di memoria.

La funzione di caricamento avviene alla velocità di 15 kbyte/s. Tanto per intenderci in termini "spectresii" significa che un programma da 48 kbyte si carica di poco più di tre secondi. Wow!

Se non vi bastano, potete poi collegare altre sei unità separate.

E, sempre in tema di collegamenti, fino a 64 computer QL sono collegabili fra loro, e il dialogo è aperto anche con gli Spectrum.

SOFTWARE: PSION COLPISCE ANCORA

Se per caso andate in Inghilterra, non dite mai Psion - come ho fatto io - perchè vi guarderebbero con quel fare allucinato che agli inglesi riesce tanto bene: dovete dire Psaen, con una "e" che quasi non si sente e che la si confonde un po' con una o.

Difficoltà di pronuncia a parte, i signori della ... Psion hanno lavorato come di consueto bene e in totale armonia con i progettisti dell'hardware, realizzando dell'ottimo software di base, che dovrebbe essere fornito assieme al computer. Diciamo dovrebbe perchè per tradi-



Primo piano del nuovo Sinclair QL "Quél" da 128/640 k.

zione durante gli annunci ufficiali si dicono sempre tante cose, che poi bisogna verificare col tempo se sono proprio così, oppure se sono state condite in modo ottimistico.

Il software comunque comprende: wordprocessing, o trattamento dei testi, un velocissimo programma di scrittura che richiede pochi minuti di apprendimento.

Un foglio elettronico, o archivio com-

puterizzato, chiamato QL Abacus, che fornisce non tanto e non solo la memoria di registrazioni e di conti incrociati fra le varie colonne del tabellone, ma anche la possibilità di simulare l'introduzione di variazioni (la cosiddetta procedura "what if", ossia "che cosa succederebbe se ...") in modo da poter verificare i cambianti risultanti se certe variazioni fossero apportate, senza per questo cambiare il valore dei dati in memoria.

Un Database, vero e proprio archivio dati con ogni facilità di rintracciamento e di selezione dei dati registrati.

Un programma di Business Graphics, ossia di visualizzazione su grafici a colori di fenomeni numerici, andamenti economici e statistici, e così via.

Inutile sottolineare che questa è la quaterna di programmi indispensabili per un utilizzo professionale del computer. "E i giochi, Sir Clive?" L'enorme patrimonio di games dello Spectrum sarà tradotto?"

"Certo, ma non da noi: il successo mondiale dello Spectrum, che detiene il 60% del mercato Europeo, ha favorito la nascita e la crescita di un elevatissimo numero di software house, grandi e piccole: sono case specializzate nella realizzazione di programmi di gioco, e nella traduzione degli stessi da un sistema all'altro.

Spontaneamente si metteranno al lavoro: noi ci occupiamo di fare le cose nuove, quelle che portano avanti il progresso".

Un salto, giustappunto.



Espansione del Sinclair QL "Quél" da 0,5 Mbyte di RAM.

CORSO RAPIDO DI PROGRAMMAZIONE SU MICRO COMPUTER

sitcap 83332 B

IN BASIC
e in più caratteristi-
che, differenze, pro-
pria del linguaggio:
PASCAL-FORTRAN
APL-COBOL



In pochissimi mesi col modernissimo corso IST per corrispondenza "PROGRAMMAZIONE, BASIC e MICROCOMPUTER" programmerà microcomputer di qualunque tipo, dialogando con loro in linguaggio BASIC. Ne capirà struttura e funzionamento. Farà pratica fin dalle prime pagine in modo così entusiasmante e completo da diventare quasi senza accorgersene, passo dopo passo, un vero esperto. Non occorrono titoli di studio.

Se lei vorrà

- padroneggerà teoria e pratica della programmazione
- capirà di più e meglio: computer da ufficio, sistemi di elaborazione dati (EDP), calcolatori elettronici, comandi automatici programmabili, ecc.
- impiegherà sul suo computer i programmi BASIC di riviste e club specializzati.

Lei potrà

- sviluppare dei programmi BASIC in modo indipendente
- capire programmi BASIC non suoi e riscriverli per il suo computer
- padroneggiare i principali calcolatori
- avere una solida base di EDP, da utilizzare a livello professionale e personale.

12 dispense principali + 12 complementari

che le insegnano per corrispondenza a programmare i tipi: SINCLAIR ZX 81 - SPECTRUM; COMMODORE VIC 20 - C 64; e si agganciano ai manuali dei tipi: TEXAS INSTRUMENTS TI 99/4A; APPLE IIe, ATARI 400, COLOR GENIE, COLOR COMPUTER, EPSON HX 20, ecc.!

IST ISTITUTO SVIZZERO DI TECNICA
associato al Consiglio Europeo
Insegnamento per Corrispondenza
L'IST insegna a distanza da oltre 75 anni in Europa e da oltre 35 in Italia. Non utilizza rappresentanti per visite a domicilio, poiché opera solo per corrispondenza.

GRATIS IN PROVA LA PRIMA DISPENSA

Chieda subito gratis in prova la prima delle 12 Dispense Principali del Corso. La riceverà unitamente alla utilissima Guida allo studio e a tutte le informazioni che la interessano.

Non perda l'opportunità di vivere il suo tempo da protagonista! Compili e spedisca il tagliando oggi stesso.

Si, desidero ricevere - gratis in prova e senza impegno - la prima delle 12 Dispense Principali del Corso PROGRAMMAZIONE, BASIC e MICROCOMPUTER, la relativa Guida allo Studio e tutte le informazioni necessarie.

Intendo studiare sul seguente computer: 36L

cognome che possiedo già, che non possiedo

nome _____ età _____

via _____ n. _____

C A P _____ città _____

professione o studi frequentati _____ prov. _____

da ritagliare e spedire in busta chiusa a:
IST - ISTITUTO SVIZZERO DI TECNICA
Via S. Pietro 49 - 21016 LUINO (VA) Telefono 0332/53.04.69
(dalle 8,00 alle 17,30)

OSCILLOSCOPI da 20 MHz a 70 MHz base dei tempi ritardata

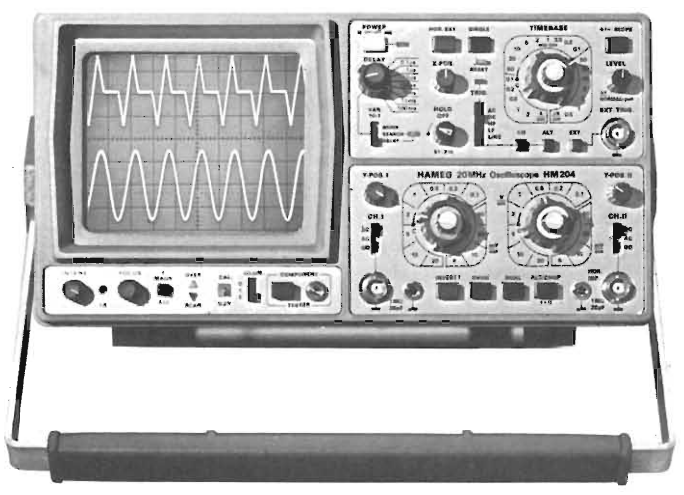

base dei tempi ritardata per un'agevole analisi del segnale, 7 passi da 100 μsec.

HAMEG

a 1 sec.
Hold-Off regolabile
10 ÷ 1 - prova
componenti
Lire 918.000**

HM 103
3" - 10 MHz - 5 mV
monotraccia con prova
componenti
sincronizzazione fino a 20 MHz
Lire 420.000*

HM 705
70 MHz - 2mV
CRT rettangolare 8 x 10 - 14 kV
post accelerazione
reticolo inciso
sincronizzazione fino a
100 MHz
funzionamento X-Y e
somma/differenza canali
base tempi in 23 passi da 50
ns a 1 s ritardabile 100 ns -
1 s after delay trigger
espansione x 10
Hold-Off regolabile
Lire 1.423.000**

HM 203-4
20 MHz - 2 mV
CRT rettangolare 8 x 10,
reticolo inciso
doppia traccia
sincronizzazione fino ad oltre
30 MHz
funzionamento X-Y
base dei tempi da 0,5 μsec.
a 0,2 sec. in 18 passi
espansione x 5
Lire 651.000**

HM 204
20 MHz - 2 mV
CRT rettangolare
reticolo inciso
sincronizzazione fino
ad oltre 40 MHz,
trigger alternato
canale I/II
doppia traccia
funzionamento X-Y,
somma e differenza
base dei tempi-in
21 passi da
0,5 μsec. a 2 sec.
espansione x 10

* Prezzo comprensivo di una sonda 1:10
** Prezzo comprensivo di due sonde 1:10
I suddetti prezzi sono legati al cambio di 1 DM = Lire 575 (gennaio 1983) e si intendono IVA esclusa e per pagamento in contanti.



MILANO: Via L. da Vinci, 43 - 20090 Trezzano S/N -
Tel. 02/4455741/2/3/4/5 - Tlx TELINT I 312827
ROMA: Via Salaria, 1319 - 00138 Roma -
Tel. 06/6917058-6919312 - Tlx TINTRO I 614381
Agenti
PIEMONTE: TELMA - P.zza Chironi, 12 - 10145 Torino
Tel. 011/740984
TRE VENEZIE: ELPAV - Via Bragni, 17/A -
35010 Cadoneghe (PD) - Tel. 049/701177
EM. ROMAGNA: ELETTRONICA DUE - Via Zago, 2 -
40128 Bologna - Tel. 051/375007
CAMPANIA: ESPOSITO L. - Via Libertà, 308 -
80055 Portici (NA) - Tel. 081/7751022-7751055
CERCASI RIVENDITORI ZONE LIBERE

PERIFERICHE PER ZX Spectrum



KIT ESPANSIONE
TC/0032-00



PENNA OTTICA
TC/0050-00



TASTIERA
TC/0070-00

**a casa
vostra subito!**

Se volete riceverli velocemente compilate e spedite in busta il "Coupon".

EXELCO

Via G. Verdi, 23/25
20095 - CUSANO MILANINO (MILANO)

Descrizione	Qt.	Prezzo unitario	Totale L.
Kit di espansione 32 K RAM per lo ZX Spectrum 16 K per ampliare la capacità di memoria utente a 48 K.		L. 99.000	
Tastiera con pad numerica per ZX Spectrum. Una nuova tastiera per lo ZX Spectrum con 52 tasti a disposizione 12 dei quali dedicati alla pad numerica per facilitare l'inserimento di numeri e calcoli. Viene presentata in un compatto contenitore nero dove è previsto, inoltre, l'alloggiamento dell'alimentatore all'interno.		L. 160.000	
Penna ottica, dispositivo che rileva segnali dal video e li trasforma in dati elaborabili dallo ZX Spectrum. Con un software appropriato vi permetterà quindi di disegnare direttamente o rilevare dei punti sullo schermo video.		L. 65.000	

Desidero ricevere il materiale indicato nella tabella, a mezzo pacco raccomandato, contro assegno, al seguente indirizzo:

Nome

Cognome

Via

Città

Data C.A.P.

Desidero ricevere la fattura SI NO

Partita I.V.A. o, per i privati

Codice Fiscale

Acconto L.



Sarà data precedenza alle spedizioni, se assieme all'ordine verrà incluso un anticipo di almeno L. 10.000. Aggiungere L. 5.000 per il recapito a domicilio. I prezzi vanno maggiorati dell'I.V.A. 18% e sono validi fino a giugno 1984.

C'è una bomba a MILANO in Galleria Manzoni

LA\$VEGAS

**QUANDO NON TROVATE UN
GIOCO SPECIALE OD UN
PROGRAMMA PER VIDEOGIOCHI
O COMPUTER CORRETE
in GALLERIA MANZONI, 40**



una nuova gamma di KIT al servizio dell' Hobbista.

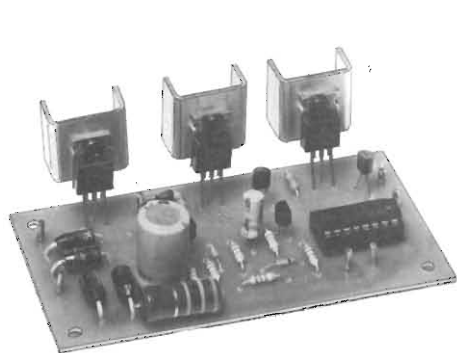

LUCI ROTANTI 3 VIE/1000 W KK660 "KAPPAKIT"

Dispositivo che serve ad attivare in sequenza ciclica tre o più gruppi di lampade. Ideale per vetrine, discoteche e giochi di luci.
Alimentazione: 220 Vc.a.
Potenza max: 1000 W
Velocità di rotazione regolabile
SM/7112-00

£. 16.900

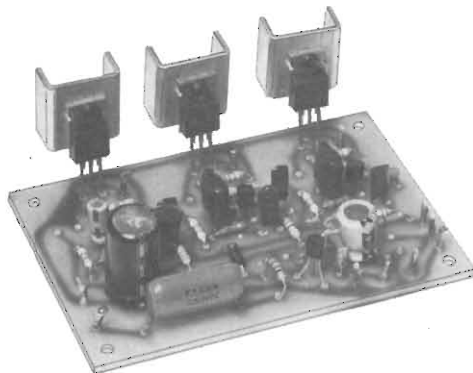

LUCI PSICHEDELICHE CON MICROFONO 3 VIE/1000 W KK665 "KAPPAKIT"

Dispositivo versatile che permette l'accensione di 3 o più lampade in funzione dell'intensità sonora e della tonalità presenti in un ambiente senza nessun collegamento elettrico alla sorgente sonora.
Alimentazione: 220 Vc.a.
Potenza massima: 1000 W
Sensibilità regolabile
SM/7113-00

£. 25.900

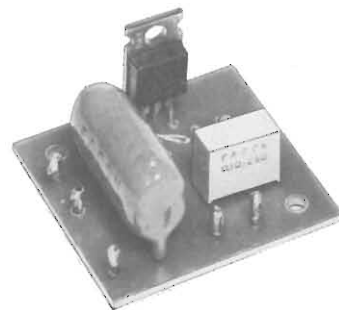

REGOLATORE DI LUCI 1000 W KK670 "KAPPAKIT"

Circuito che permette la regolazione della intensità luminosa di una o più lampade secondo la necessità.
Alimentazione: 220 Vc.a.
Potenza massima: 1000 W
SM/7114-00

£. 9.500

Scatole di montaggio

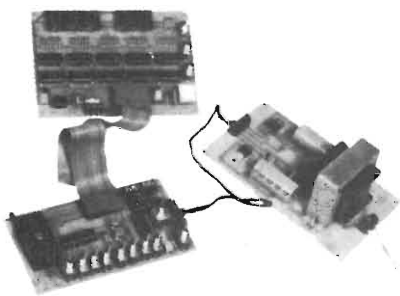
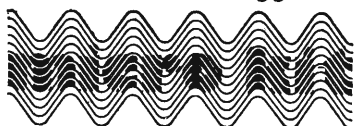

a casa vostra subito!

Se volete riceverlo velocemente compilate e spedite in busta il "Coupon"

EXELCO

Via G. Verdi, 23/25
20095 - CUSANO MILANINO (MILANO)

Descrizione	Qt.	Prezzo unitario	Totale L.
Bilancia industriale con encoder in Kit	56/7600-05	90.000	
Bilancia industriale con encoder montata	56/7600-07	115.000	
Progr. lett. di eprom con alim. in Kit	56/7701-05	60.000	
Progr. lett. di eprom con aliment. montati	56/7701-07	70.000	
Tombola elettronica montata	56/8000-07	19.000	
Flaxmetro in Kit	56/8010-05	17.000	
Flaxmetro montato	56/8010-07	30.000	
Analizzatore impianto elettr. in Kit	56/8030-05	6.000	
Analizzatore impianto elettr. montato	56/8030-07	7.000	
MK035 mod. sens. x spegnim. luci auto in Kit	56/8031-05	8.000	
MK050 vu-meter a led per auto in Kit	56/8032-05	11.000	
MK050 vu-meter a led per auto montato	56/8032-07	12.000	
MK020 termometro acqua a led per auto Kit	56/8033-05	6.000	
MK020 termometro acqua a led per auto mont.	56/8033-07	7.000	

Desidero ricevere il materiale indicato nella tabella, a mezzo pacco raccomandato, contro assegno, al seguente indirizzo:

Nome

Cognome

Via

Città

Data C.A.P.

Desidero ricevere la fattura SI NO

Partita I.V.A. o, per i privati

Codice Fiscale

Acconto L.

Sarà data precedenza alle spedizioni, se assieme all'ordine verrà incluso un anticipo di almeno L. 10.000. Aggiungere L. 5.000 per il recapito a domicilio.

SP/

CONTATORE LCD

1,2 ÷ 1,5 GHz

di Filippo Pipitone - parte terza



Il contatore, racchiuso in un elegante contenitore si presenta in veste professionale.

integrato, pur presentando spesso un'impedenza sufficientemente alta, hanno una sensibilità che, anche se di buon valore alle basse frequenze, decresce paurosamente man mano che la frequenza aumenta. Invece, essendo spesso il frequenzimetro usato solo per misure a radio frequenza, risulta conveniente sacrificare il guadagno alle basse frequenze per ottenere una maggiore amplificazione alle alte frequenze e una considerevole semplificazione dello schema elettrico.

Ma quando è necessario effettuare misure in bassa frequenza lo stadio di BF deve essere opportunamente progettato in modo tale da poter misurare con estrema semplicità frequenze che vanno da un minimo di 10 Hz ad un massimo di 30 MHz.

Uno dei circuiti più importanti di un frequenzimetro ma spesso uno dei meno curati; ci riferiamo al preamplificatore e allo stadio d'ingresso RF. Infatti, una delle caratteristiche più importanti, almeno in applicazioni correnti, è la sensibilità unita oltre che ad un'alta banda passante, ad un'impedenza d'ingresso sufficientemente elevata da non sovraccaricare il circuito sotto misura.

Spesso invece, almeno nei frequenzimetri più economici, l'ingresso viene collegato direttamente ad una porta, o ad un trigger TTL, la cui impedenza d'ingresso è bassa.

Inoltre l'esecuzione in tensione richiesta ad un trigger TTL è dell'ordine dei 2 V. Ciò chiaramente limita la possibilità di misura di un frequenzimetro così concepito a circuiti in cui siano presenti altri integrati TTL che, ovviamente funzionano con la stessa escursione di tensione. Qualora poi vengano inseriti dei preamplificatori prima del trigger

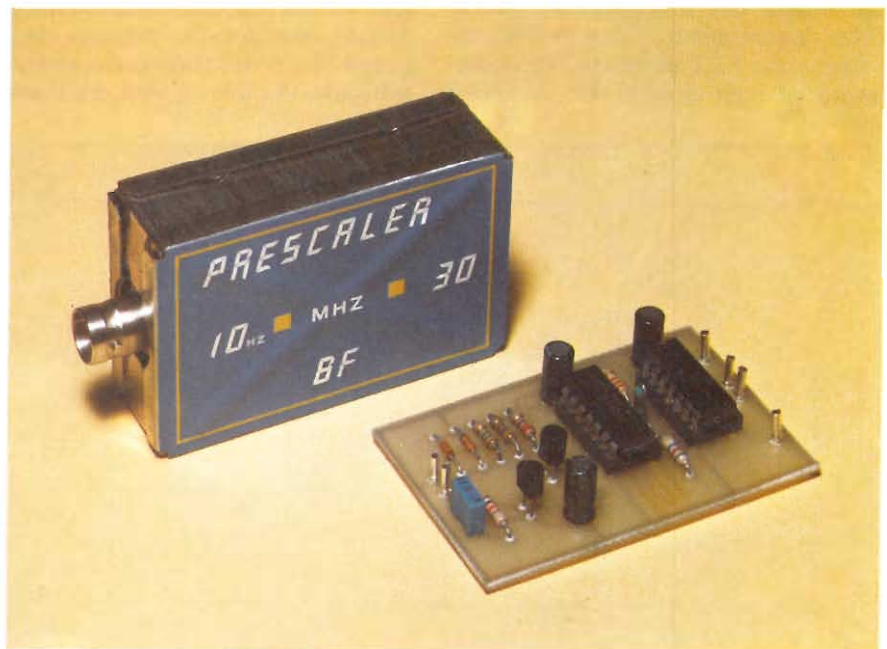

Precaler BF da 10 Hz a 30 MHz a montaggio ultimato.



Circuito base del contatore LCD completo di display a cristalli liquidi a realizzazione ultimata.



ELENCO COMPONENTI

R1	= 1 MΩ
R2	= 1 kΩ
R3	= 3470Ω
R4	= 220 Ω
R5	= 2.2 kΩ
R6	= 470 Ω
R7	= 4,7 kΩ
C1	= 100 nF
C2	= 10 μF
C3	= 100 μF
C4	= 10 μF
D1	= 1N4148
D2	= 1N4148
T1	= BF256
T2	= BF494
IC1	= SN74LS04
IC2	= SN74LS196
R1	= 10 kΩ
R2	= 1 kΩ
R3	= 10 kΩ
R4	= 10 kΩ
R5	= 10 kΩ
C1	= condensatore 22 pF
C2	= 22 pF NPO
C3	= 10 nF
C4	= 10 nF
C5	= 10 nF
C6	= 10 nF
Q1	= Quarzo 5,24258 MHz
IC1	= ICM7224 - IPL - Intersil
IC2	= ICM7224 - IPL - Intersil
IC3	= ICM7207A - Intersil
IC4	= CD4069B
IC5	= SP8629 Plessey
IC6	= SN74LS125 Motorola
S1	= interruttore a levetta
S2	= interruttore a levetta
A/B	= Commutatore rotativo 4 vie, 4 posizioni
C/D	= Display a cristalli liquidi a 8 cifre, tipo: LC943080-301 - Videlec
C1	= 470 μF - 16 VL
C2	= 10 nF
C3	= 220 μF - 16 VL
C4	= 470 μF - 16 VL
C5	= 10 nF
C6	= 220 μF - 16 VL
PD1	= Ponte di diodi tipo B40 C3000
IC1	= 7805 SGS
IC2	= 7875 SGS
T1	= trasf. P. 220 V - S 12 + 12V - 1A
INT	= interruttore di rete
F1	= fusibile da 100 mA.
B/C/D	= vedi elenco componenti del contatore LCD

AMPLIFICATORE D'INGRESSO

L'amplificatore è direttamente connesso alla sorgente di segnali da misurare, quindi deve poter essere in grado di sopportare una vasta gamma di valori che si incontrano nel lavoro, pur continuando a funzionare perfettamente.

Il frequenzimetro allo scopo è provvisto di un preamplificatore FET a larga banda protetto da un sistema di diodi che tollera dei sovraccarichi violenti senza danno, mentre l'elevatissima impedenza del FET permette l'accoppiamento ad ogni circuito con un carico

trascurabile.

Dopo che il segnale in prova ha attraversato il preamplificatore FET, giunge ad una serie di altri preamplificatori a basso rumore che lo amplificano al livello sufficiente per azionare un trigger di Schmitt. Allo scopo di migliorare la stabilità e ridurre il rumore, il segnale è convertito in una serie di impulsi dal tempo di salita rapidissimo, dopodiché questi passano al primo divisore a decade.

Il primo divisore a decade è un contatore ad alta velocità specialmente progettato, con un codice di uscita che non potrebbe essere decifrato dal contatore principale. Per tale ragione, tra il conta-

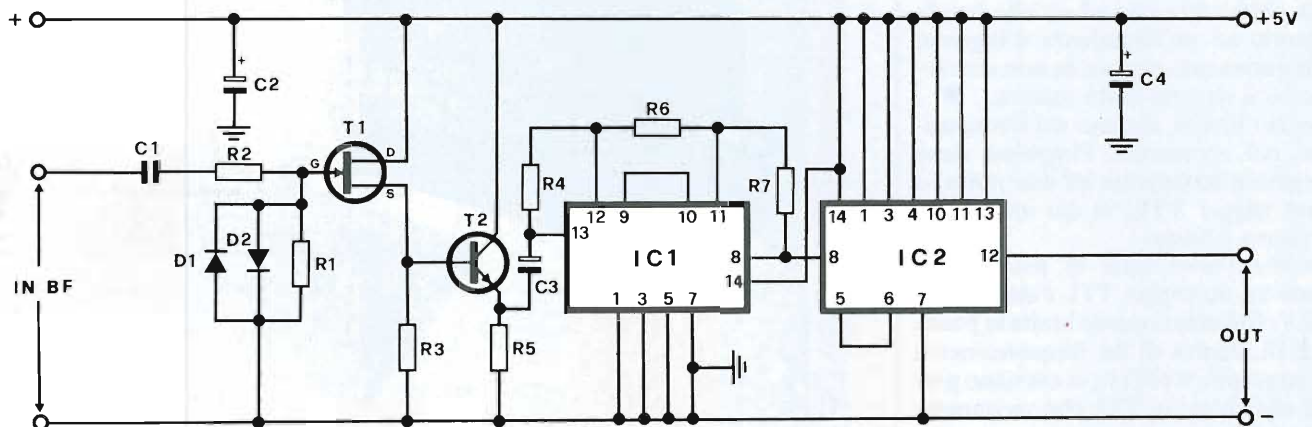
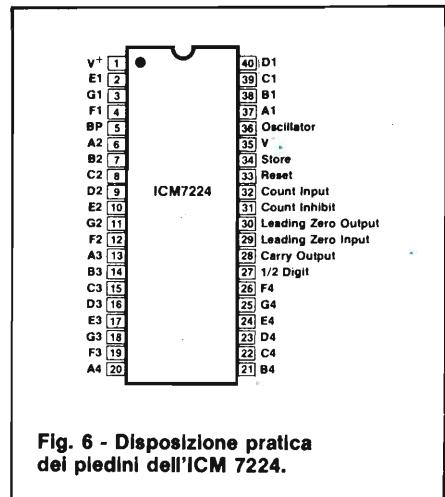
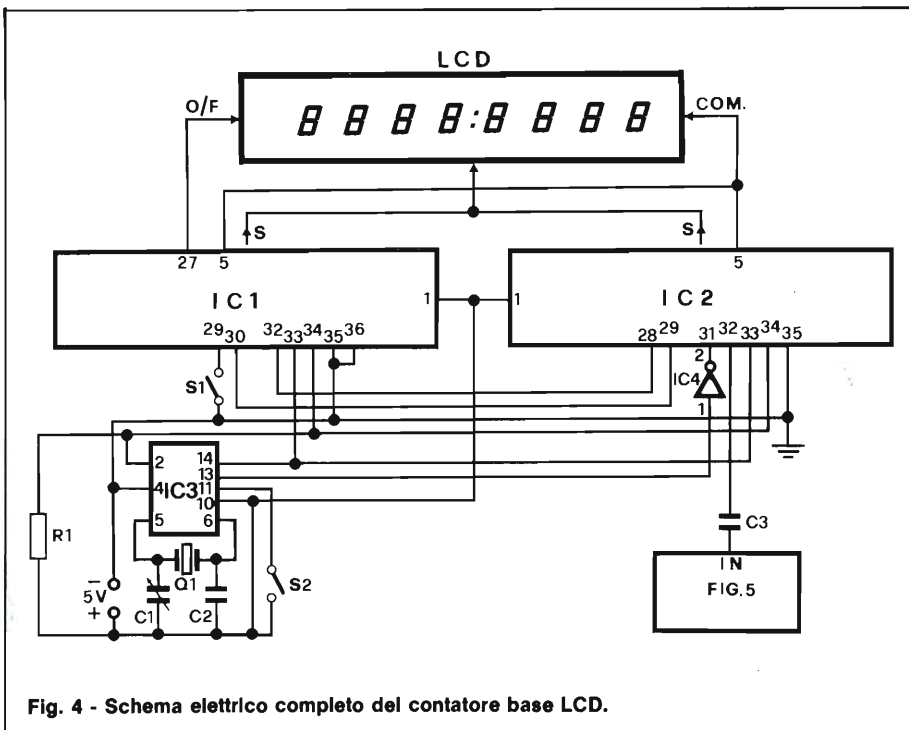
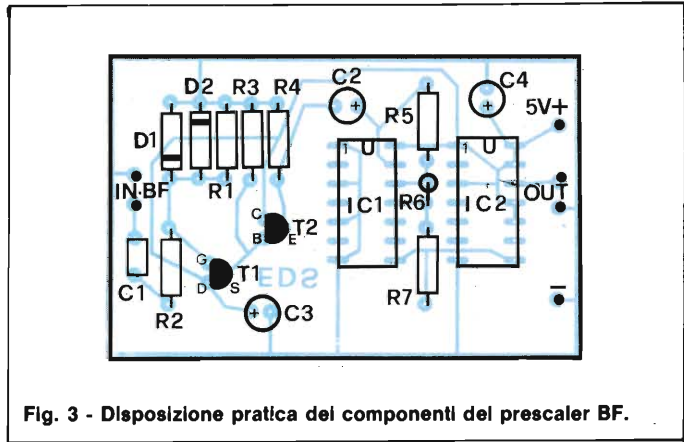
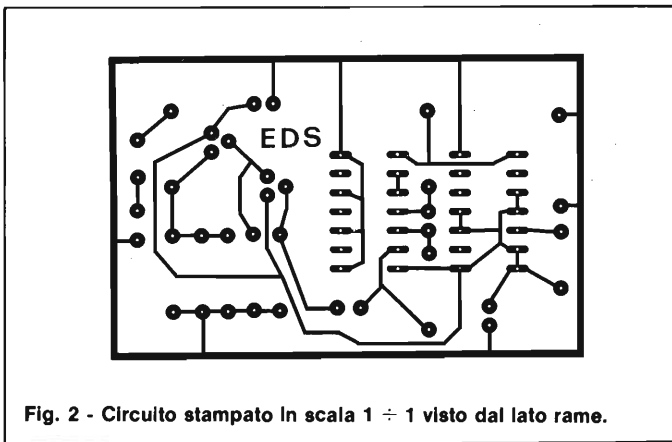

Fig. 1 - Circuito elettrico del prescaler BF.



Il segnale di uscita amplificato viene mandato al formatore di impulsi composto dagli invertitori. L'uscita digitale proveniente da questo circuito viene usata per la portata inferiore (da 10 Hz a 4 MHz) e viene divisa per 10 in IC2 per la portata intermedia (da 4 MHz a 30 MHz).

tore a decade ed il contatore principale è inserita una decodifica, atta a rimaneggiare il segnale in modo da renderlo "comprensibile" per il contatore principale. La commutazione del codice, da una forma all'altra, è sovente impiegata nei circuiti digitali.

CIRCUITO ELETTRICO

La figura 1 illustra lo schema elettrico dell'amplificatore divisore BF.

L'ingresso IN, ossia quello a "bassa" frequenza, è protetto contro le tensioni eccessive dai diodi D1 e D2. La massima tensione che si può applicare a questo ingresso è di 50 V.

I transistori T1 e T2 formano un "convertitore di impedenza" che convertirà l'alta impedenza di ingresso (1 MΩ) a circa 220 Ω necessari all'amplificatore IC1.

Questo amplificatore è un invertitore TTL ma genererà lo stesso un'uscita

analogica ai bassi livelli della tensione d'ingresso. La tensione di uscita sarà di circa 1,5 ... 1,8 V picco-picco per una tensione di ingresso di 30 mV su C1.

Le figure 2 e 3 mostrano rispettivamente il disegno del circuito stampato in scala 1 ÷ 1 visto dal lato rame, e il disegno serigrafico della disposizione pratica dei componenti.

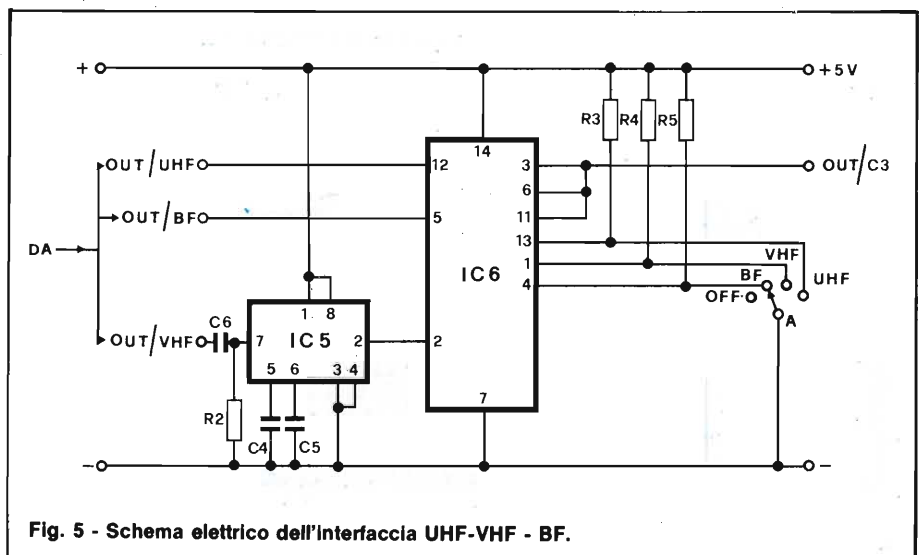

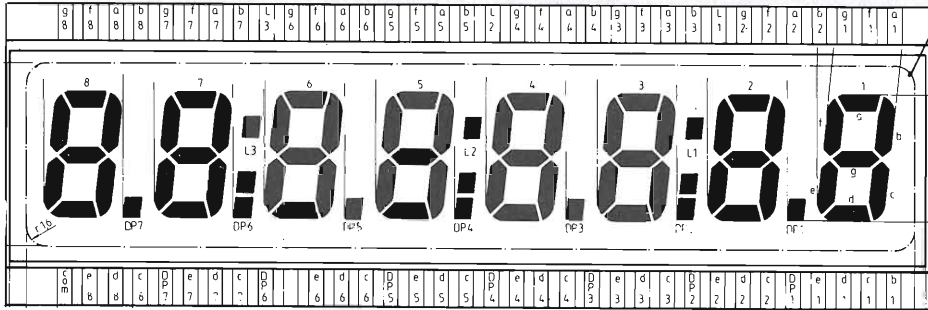

Fig. 7 - Zoccolatura del display LCD a 8 cifre.

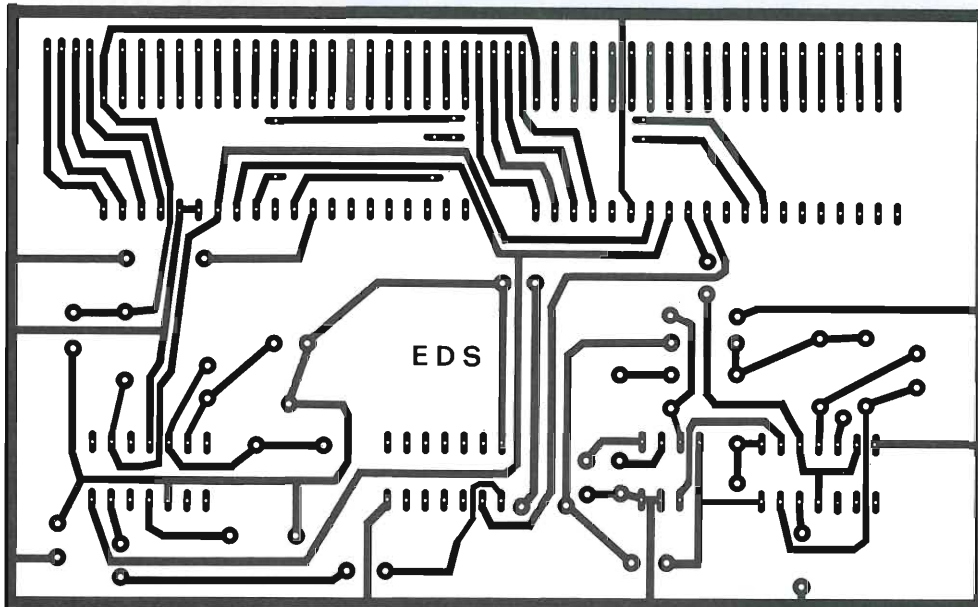

Fig. 8 - Circuito stampato a grandezza naturale del contatore base.

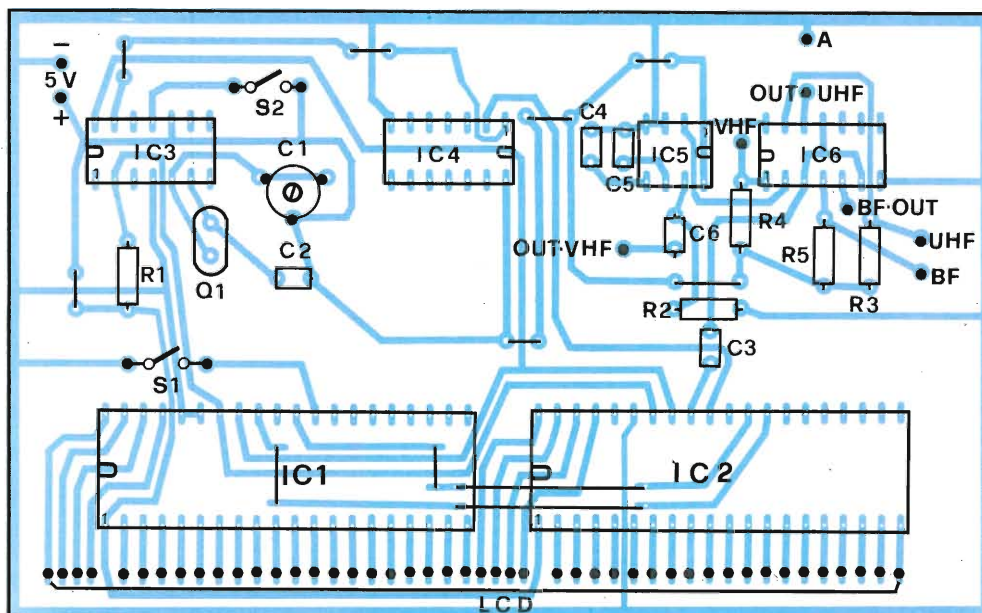

Fig. 9 - Serigrafia della disposizione pratica dei componenti del contatore LCD.

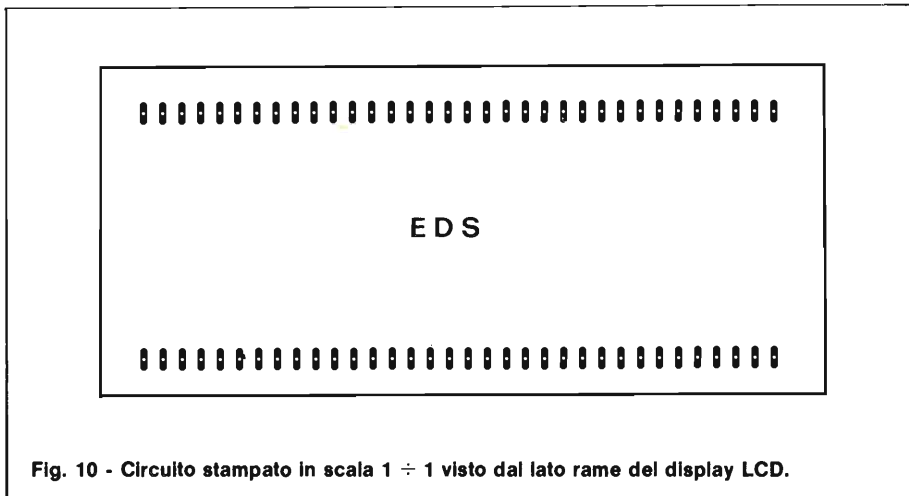

Fig. 10 - Circuito stampato in scala 1 ÷ 1 visto dal lato rame del display LCD.

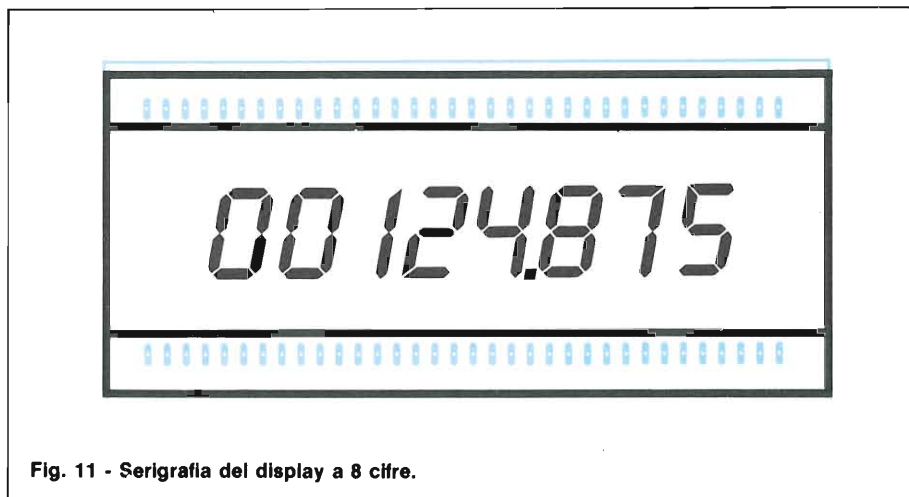

Fig. 11 - Serigrafia del display a 8 cifre.

CONTATORE BASE LCD a 8 DIGIT

La figura 4 riproduce il circuito elettrico del contatore LCD a 8 cifre. Come si nota il contatore è formato da due integrati (IC1, IC2, LSI - ICM 7224) collegati in cascata in grado di pilotare direttamente LCD. Questi IC contengono tutti i gruppi di memoria necessari per il display ad otto cifre (che richiede un segnale BCD). Comprende anche la logica che produce il segnale ad otto bit,

l'oscillatore, il sistema di cancellazione degli zeri, l'indicatore di eccesso nel conteggio.

Gli impulsi posti in memoria durante il periodo di misura, sono portati al display alla fine del ciclo.

Ogni decodifica serve una cifra ed ha quattro uscite.

La logica del display esplora sequenzialmente le quattro linee.

Il display è costituito da sette segmenti LCD per ciascuna cifra, che combina-

ti producono ogni numero da zero a nove.

Per produrre un numero nel display, le uscite BCD dal contatore principale devono essere convertite in un codice compatibile con il sistema a sette segmenti LCD.

In molti progetti ciascun controllo del display richiede il proprio pilota-decoder che prevede una resistenza limitatrice per ogni segmento acceso, quindi 7 segmenti per 8 cifre: ovvero 56 resistenze ed 8 piloti di decoder, ma nel nostro caso questi non sono necessari perchè come display viene impiegato un LCD.

La base dei tempi è formata dal circuito integrato IC3 (ICM720 7A).

Il settore base dei tempi è il regolatore principale della temporizzazione delle funzioni del "clock", e produce impulsi scalati precisissimi ed estremamente stabili.

Produce gli impulsi di cancellazione, rimessa a zero, reset ed attualizzazione necessari per regolare l'elaborazione dei dati correttamente.

Un quarzo particolarmente selezionato da 5,24258 MHz da la precisione necessaria alla base dei tempi. Impiegato in unione ad un oscillatore-divisore interno integrato, produce impulsi all'uscita ultrastabili di frequenza che poi sono divisi sino ad 1 Hz. Gli impulsi di controllo che servono sono prelevati dalla catena di stadi divisori interni.

Il sistema oscillatore-divisore è regolato in tensione da un particolare regolatore che assicura la massima stabilità.

Tramite questo regolatore, e grazie alla particolare circuiteria, la precisione della base dei tempi è ± 3 ppm.

Ciò significa ± 3 Hz ad 1 MHz, o ± 300 Hz a 100 MHz.

La figura 5 illustra il circuito elettrico dell'interfaccia compatibile tra l'uscita dei tre prescaler (UHF-VHF-BF) e l'ingresso del contatore LCD che fa capo al condensatore C3. Il settore "A" del commutatore rotativo serve a seleziona-

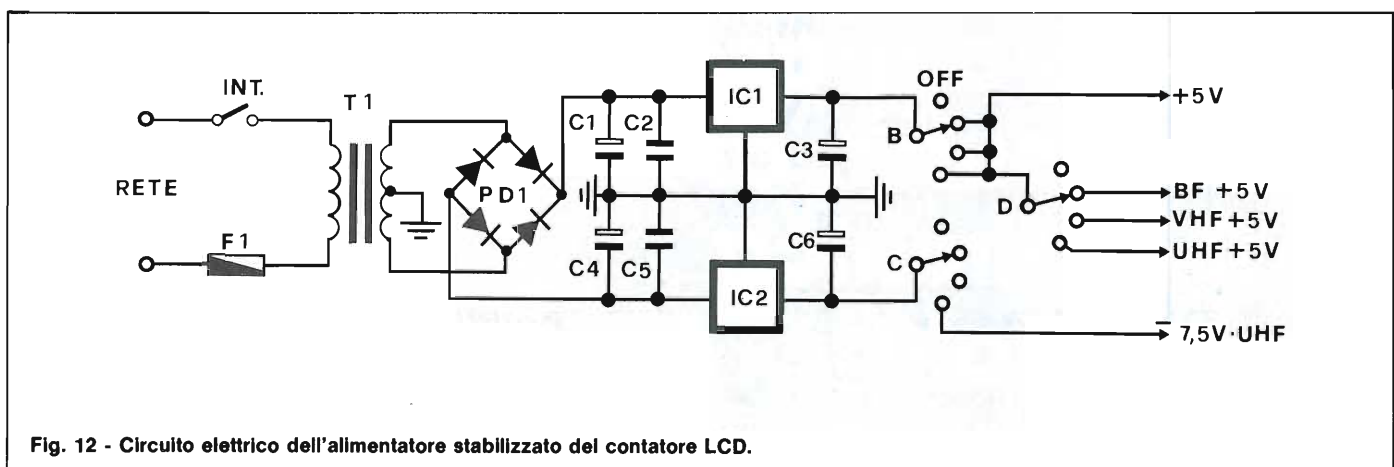
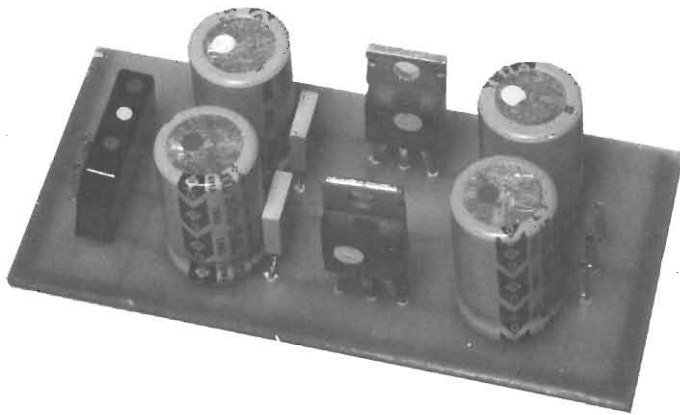

Fig. 12 - Circuito elettrico dell'alimentatore stabilizzato del contatore LCD.



Basetta dell'alimentatore stabilizzato del contatore LED a montaggio ultimato.

IL DISPLAY LCD A 8 CIFRE

In figura 10 viene illustrato il disegno della piastrina ramata del display LCD a grandezza naturale mentre la figura 11 riporta il disegno serigrafico della disposizione pratica del display LCD.

L'ALIMENTATORE

In figura 12 è riportato il circuito elettrico dell'alimentatore stabilizzato che fornisce in uscita due tensioni di +5V e -7,5V.

La basetta ramata dello stesso viene illustrata in figura 13, mentre la figura 14 mostra il lato componenti.

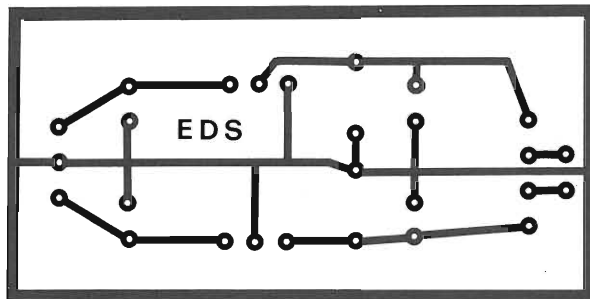

Fig. 13 - Basetta ramata a grandezza naturale dell'alimentatore.

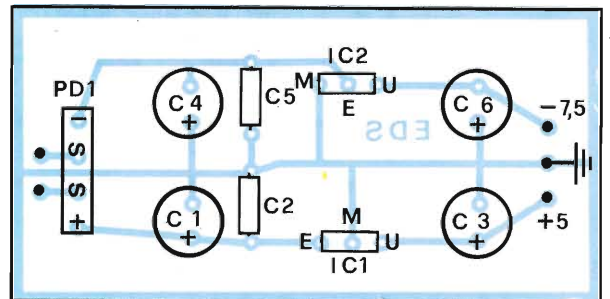

Fig. 14 - Disegno della disposizione pratica dei componenti dell'alimentatore stabilizzato.

re le tre funzioni, fornendo in uscita (OUT/C3) una funzione per volta tramite l'integrato IC6 (SN74LS125).

L'integrato IC5 (SP 8629) ha il compito di dividere X 100 la frequenza proveniente dal prescaler VHF. Le figure 6 e 7 illustrano rispettivamente la dispo-

sizione pratica dei piedini dell'integrato ICM 7224 e la piedinatura del LCD a 8 cifre. La figura 8 riporta il circuito stampato del contatore base in scala 1 ÷ 1 visto dal lato rame, mentre la figura 9 mostra il disegno serigrafico della disposizione pratica dei componenti.

TARATURA

La taratura del contatore risulta di estrema semplicità infatti basta collegare una frequenza campione sull'ingresso BF, e regolare il condensatore C1 fino a leggere sul display l'esatta frequenza.

Se siete appassionati di computer, di strumentazione e di elettronica in generale correte subito ad abbonarvi

Sperimentare con l'Elettronica e il **Contatore Computer**

FLOPPY PER C64

Mi rivolgo direttamente a voi perchè penso che possiate darmi delle risposte adeguate riguardo un acquisto che intendo effettuare.

Sono possessore di un VIC20 con stampante GP-100VC e floppy disk drive VC-1540 e, siccome sarei molto interessato all'acquisto di un Commodore 64 con compilatore UCSD Pascal, vorrei sapere se è possibile collegare tutte le periferiche del VIC al 64.

La stampante, da quanto ho letto su alcune riviste, è perfettamente compatibile col 64, ma non sono sicuro se altrettanto si possa affermare del floppy VC-1540.

Vorrei quindi sapere se è possibile collegare il suddetto VIC-1540 al Commodore 64 oppure se bisogna necessariamente acquistare il drive VC-1541, la qual cosa sarebbe piuttosto dispendiosa visto che vorrei tenermi comunque caro il VIC20.

Nella speranza di poter ricevere al più presto una vostra risposta vi porgo i miei più distinti saluti.

Galbiati R. - Seregno (MI)

Il Commodore C64 è considerato, non a torto uno dei più dotati personal presenti sulla piazza per cui miglior scelta non poteva fare.

In linea di massima, tutte le periferiche in dotazione al VIC20 possono essere collegate senza alcun problema anche al C64 ad eccezione purtroppo del floppy disk VC-1540 non adattabile in alcun modo. Infatti, mentre, il drive VC-1541 è perfettamente compatibile col VIC20 non altrettanto lo è il glorioso 1540 col 64. Pensiamo proprio, vista l'alta qualità dell'intero sistema, che valga la pena da parte sua procedere all'acquisto di un VC-1541.

Per quanto riguarda il compilatore UCSD in Pascal, non possiamo ancora sbilanciarci sul prezzo in quanto sarà disponibile solamente tra qualche mese.

QUEGLI INTEGRATI

Come hobbysta molto appassionato di elettronica, ho acquistato Sperimentare per dare una occhiata al suo contenuto e l'ho trovato veramente OK alle mie esigenze. Mi sono comunque, subito imbattuto in un grosso problema: i componenti da voi usati nei progetti sono di difficile reperibilità, soprattutto gli IC.

Volendo realizzare il progetto "LC meter analogic", non sono riuscito a trovare in nessun negozio, nemmeno alla GBC di Pistoia, l'integrato ICM7109 e l'operazionale della Siemens SAJ141.

Come avere questi IC? Non po-

filo diretto con Angelo



Angelo Cattaneo

reste dare (quando ciò è possibile) maggiori informazioni tecniche sugli IC impiegati nei progetti per poter trovare degli equivalenti o quasi e riportare anche delle misure di riferimento fatte in laboratorio sul progetto per dare la possibilità all'hobbysta di effettuare modifiche al fine di impiegare IC equivalenti? Cordialissimi saluti.

Paolo - Pistola

Sarebbe impossibile sperare di poter realizzare apparecchiature precise ed attendibili usando i comuni 741, per cui può succedere, abbastanza frequentemente, di incappare in circuiti integrati alquanto critici come reperibilità. E noto, d'altra parte, come la rete GBC tratti componenti per quantitativi non indifferenti ritrovandosi per contro in difficoltà quando gli venga richiesto un pezzo singolo prodotto magari da una casa mai contattata prima.

In casi come questo, consigliamo di rivolgersi a piccoli rivenditori specializzati nella vendita per corrispondenza oppure, ancor meglio, direttamente ai distributori esclusivisti di quella determinata casa. Lei, ad esempio, dovrebbe richiedere l'integrato ICM7209 presso la Metroelettronica V.le Cirene, 18 Milano - Tel. (02) 5462641 oppure presso la Eledra 35 V.le Elvezia, 18 Milano - Tel. (02) 349751 le quali rappresentano appunto la Intersil produttrice del chip.

Stesso discorso vale per l'SAJ141 della Siemens che, in questo caso ha parecchi uffici di vendita sparsi un po' in tutta Italia. Eccone qualcuno: Carter s.r.l. - Via delle Cascine, 22/24 - 50144 Firenze - Tel. 055/364412-368487 - Eltronic s.r.l. C.so Sempione, 60 - 20154 Milano - Tel. 02/313364-

3492615 - Vegatron s.a.s. - Via E. Sciamanna, 98 - 00168 Roma - Tel. (06) 3387906.

Nella maggior parte dei casi gli integrati strani, essendo stati studiati appositamente per svolgere compiti ben precisi, non hanno alcun equivalente.

FILTRI CERAMICI

Desidererei avere qualche notizia sui filtri ceramici, quei modelli miniatura a tre piedini che oggi costano poche centinaia di lire. Chissà perchè nessuna rivista li ha mai spiegati. Mi interesserebbe sapere qualcosa sulla banda passante, e siccome so che possono anche funzionare come cristalli per oscillatori, un'applicazione in questo senso.

Ferdinando Simonetti - Passo Corese (Rieti)

Per rispondere con la necessaria ricchezza di dettagli, servirebbe ben più spazio di quello disponibile dalla nostra rubrica, comunque vediamo di accontentarla.

I filtri ceramici del tipo miniatura, a tre terminali, sono sistemi piezoelettrici che funzionano in base alla risonanza meccanica di un "wafer" di speciali ceramiche. Se all'ingresso si applica un segnale che abbia il valore della risonanza, questo viene trasferito tale e quale sull'altro lato dell'elemento piezo. Se il segnale si discosta anche solo leggermente dal valore previsto vi è già una forte attenuazione. Qualora la differenza sia notevole, all'uscita non appare più nulla. I filtri di questo tipo sono usualmente prodotti per le frequenze "intermedie" più diffusamente impiegate, vale a dire 455, 467 kHz, e 10,7 MHz. La figura 1 mostra il grafico della risposta di un filtro tipico e diffusissimo, il MuRata SFE 10,7 MA5-A.

Da notare come il filtro manifesti una doppia risonanza a valori contigui di frequenza. Rispetto a 10,7 MHz, già a 10,47 MHz si ha un'attenuazione di -10 dB, ed altrettanto per 10,97 MHz. I costruttori europei di questi dispositivi, assicurano un responso a -6 dB per 280 kHz +/- 50 kHz. Con i filtri ceramici, si possono certamente costruire degli oscillatori basati sull'effetto piezo, ma meno precisi di quelli che utilizzano un quarzo "vero". Uno schema del genere appare nella figura 2. Impiega un circuito simile ad un multivibratore astabile ed un filtro a 10,7 MHz. Gli elementi attivi sono le gates comprese negli IC 7404 oppure 74LS04.

Noi abbiamo realizzato l'oscillatore, e quando R1 ha il valore di 500 Ω, si ricava un segnale di 10,72105 MHz. Regolando il trimmer R1, la frequenza può essere fatta slittare di alcune decine di kHz.

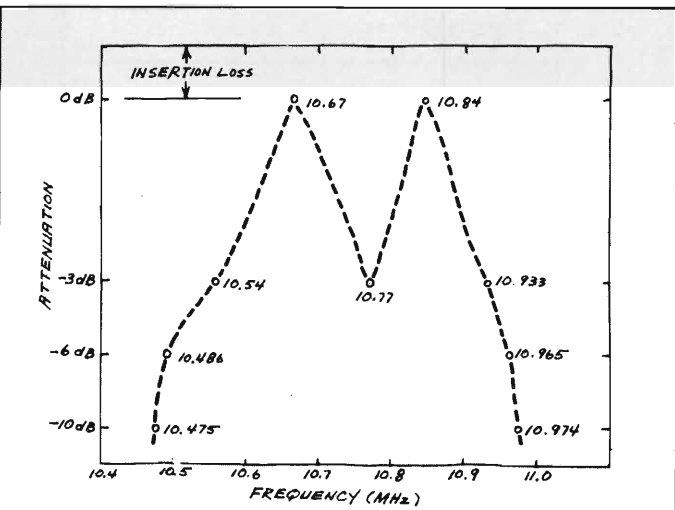

Fig. 1 - Grafico relativo al guadagno in funzione della frequenza.

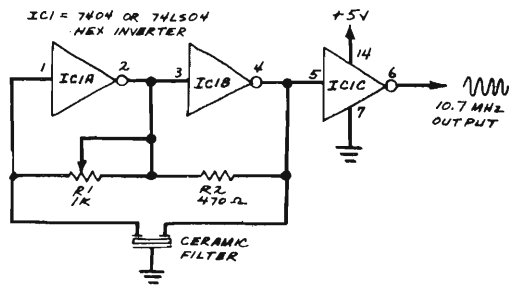

Fig. 2 - Circuito elettrico dell'oscillatore realizzato con un filtro ceramico da 10,7 MHz.

La scarsa attendibilità dei filtri ceramici impiegati come "cristalli", può essere dimostrata dal fatto che nel nostro prototipo, un secondo "tre piedini", connesso al posto del primo, dava luogo ad un segnale dalla frequenza di 10,71980 MHz, ed un terzo, alla frequenza di 10,70998 MHz: è difficile trovare due filtri perfettamente eguali!

In questa occasione non possiamo aggiungere molto di più, se vuole, può richiederci i "data sheet" comprendenti i vari parametri. Gradisca le nostre cordialità.

CLOCK PROGRAMMABILE PER COMPUTER

Spett.le Filo Diretto, sono un abbonato che per la prima volta necessito del tuo aiuto. Con un amico passo il mio tempo libero a mettere assieme pro-

grammi sui nostri personal computers (possediamo uno ZX81 e un TI99) e mi necessiterebbe lo schema elettrico (meglio se accompagnato dal disegno dello stampato) di un generatore di frequenze campione.

Il valore del clock di riferimento dovrebbe essere programmabile entro una gamma compresa tra 1 Hz e 1 MHz per poter seguire lo svolgimento dei programmi al rallentatore. La frequenza di lavoro, una volta impostata, deve mantenersi rigorosamente stabile possibilmente con l'impiego di un quarzo.

Sperando di non aver esagerato, ti saluto e resto in attesa di un qualsiasi riscontro.

Scarpa Sergio - Milano

Abbiamo pronto quanto fa per lei. Purtroppo non possediamo il disegno dello stampato, ma pensiamo non incontri alcuna diffi-

Ingressi BCD				Dividere	Frequenza di Uscita
D	C	B	A		
0	0	0	0	$\div 10^0$	1 MHz
0	0	0	1	$\div 10^1$	100 kHz
0	0	1	0	$\div 10^2$	10 kHz
0	0	1	1	$\div 10^3$	1 kHz
0	1	0	0	$\div 10^4$	100 Hz
0	1	0	1	$\div 10^5$	10 Hz
0	1	1	0	$\div 10^6$	1 Hz
0	1	1	1	$\div 10^7$	0.1 Hz
1	0	0	0	$\div 10^8$	0.01 Hz

Tabella 1 - Codice di ingresso per programmare l'MK5009.

coltà nello studiarlo vista la semplicità dello schema e l'esiguità delle parti. La frequenza minima è addirittura di un centesimo di Hz che le permetterà di avere a disposizione un impulso ogni minuto e mezzo circa. Si tratta di un multivibratore astabile la cui frequenza d'uscita è controllata da un cristallo di quarzo invece che da condensatori e resistenze esterne. Come indicato in figura 3, questo circuito usa un divisore-oscillatore impiegante un integrato tipo MK5009 (prodotto dalla Mostek) per generare frequenze da 1 MHz a 0,01 Hz a gradini di una decade. La programmazione dell'MK5009 per generare le varie frequenze d'uscita è ottenuta tramite un commutatore "thumbwheel" idoneo a produrre il codice BCD a 4 bit d'ingresso secondo la tabella 1. L'alimentazione dello stadio è duale asimmetrica con tolleranza non superiore al 5%.

COME SI PROVANO I TUBI FLASH?

Poichè ho spesso ammirato la Vostra grande competenza ed ingegnosità, vorrei sapere se siete a conoscenza di un semplice metodo per provare l'efficienza dei tubi per fotoflash, o se è possibile la pubblicazione di un eventuale circuito.

Laboratorio fotografico Vanini Gilberto - Rio Verde di Ardea (Ardea)

Il metodo più semplice per verificare il funzionamento di un tubo allo Xenon, del tipo previsto per impieghi fotografici, è collegarlo all'uscita di un accendigas piezoelettrico da cucina (del tipo che eroga istantaneamente circa 16.000 V) ed a terra. Premendo il pulsante dell'accendigas, lo Xenon innesca per qualche millisecondo, e si fa a tempo a scorgere un piccolissimo "lampro" se si opera in condizioni di semioscurità. Se dopo due o tre pressioni non si scorge nulla, è assai probabile che il tubo sia fuori uso. La causa più ricorrente è che si siano prodotte delle micro-fratture nell'ampolla e che quindi sia penetrata aria all'interno. Grazie per le espressioni di stima, che ricambiamo.

TULLIO LACCHINI

"È un gentiluomo dei tempi cavallereschi e cortesi". Questo, in sunto, il giudizio spontaneo di chiunque conosca il Signor Lacchini. Nella nostra redazione fu validissimo collaboratore tecnico.

All'improvviso lo perdemmo, per sempre. Ne fummo addolorati e sconvolti. Eppure la sua età era ancor vigorosa. Sembra davvero che il fato colga i migliori per portarli in regioni più miti.

A noi restano il rimpianto e il ricordo, accorati retaggi.

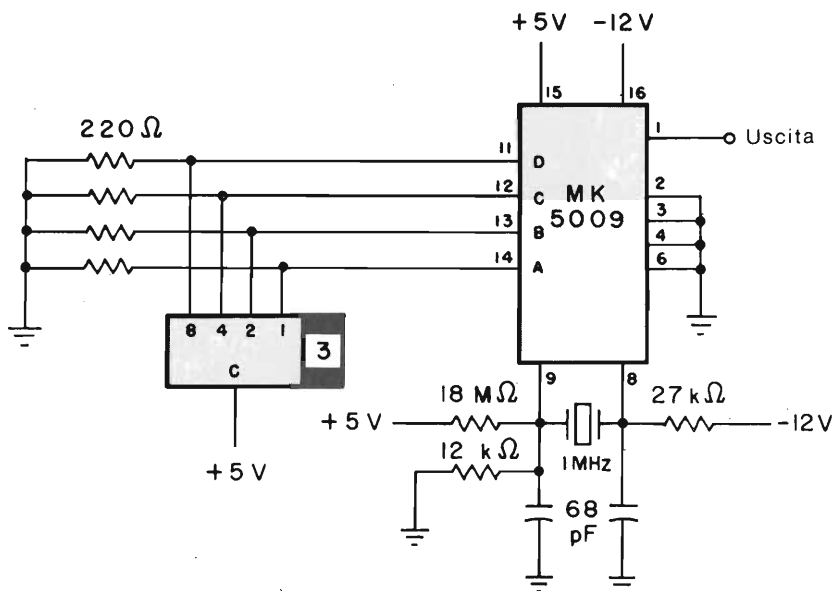
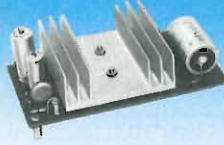

Fig. 3 - Schema elettrico del clock programmabile.

OFFERTA ECCEZZIONALE !!!



AMPLIFICATORE A CIRCUITO INTEGRATO 20W
UK 114/U L. 9.900



AMPLIFICATORE B F 2W
UK 146/U L. 15.500



VOLTMETRO D'USCITA AMPLIFICATO STEREO
UK 150 L. 11.900

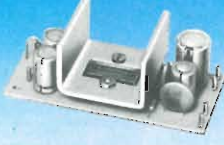

AMPLIFICATORE A CIRCUITO INTEGRATO 5W RMS
UK 196/U L. 16.500



INIETTORE DI SEGNALI
UK 220 L. 16.900



PRE-AMPLI MICROFONICO
UK 277 L. 12.900



INDICATORE DIGITALE DI SINTONIA
UK 380 L. 27.500
UK 380/W L. 27.500



SIGNAL TRACER PORTATILE
UK 406 L. 25.000
UK 406/W L. 27.500



CONVERTITORE TESTER-VOLTMETRO ELETTRONICO
UK 433 L. 8.900



SONDA LOGICA
UK 564 L. 9.500



INTERRUTTORE E VARIALUCE SENSITIVO
UK 639 L. 9.500
UK 639/W L. 9.500



MISCELATORE STEREO A 6 INGRESSI
UK 718 L. 75.000



MODULATORE DI LUCE
UK 726 L. 9.900



LUCI PSICOLINEARI A 6 CANALI
UK 736 L. 16.500



OROLOGIO ELETTRONICO DIGITALE
UK 822 L. 21.500



INTERFONICO PER MOTO O PER AUTO DA RALLY
UK 826 L. 26.500



ACCENSIONE ELETTRONICA A SCARICA CAPACITIVA
UK 875/W L. 26.500



TRASMETTITORE PER APRICANCELLO
UK 943/W L. 19.500



RICEVITORE PER APRICANCELLO
UK 948 L. 24.900
UK 948/W L. 29.900

I FAVOLOSI KIT

EXELCO
LA PIU' GRANDE ORGANIZZAZIONE EUROPEA DI VENDITE PER CORRISPONDENZA DI PRODOTTI ELETTRONICI

a casa vostra subito!

Se volete riceverlo velocemente compilate e spedite in busta il "Coupon"

DIV. **EXELCO**
Via G. Verdi, 23/25
20095 - CUSANO MILANINO (MILANO)

MODELLO	Qt.	MODELLO	Qt.	MODELLO	Qt.	MODELLO	Qt.
UK 114/U		UK 380		UK 639		UK 826	
UK 146/U		UK 380/W		UK 639/W		UK 875/W	
UK 150		UK 406		UK 718		UK 943	
UK 196/U		UK 406/W		UK 726		UK 948	
UK 220		UK 433		UK 736		UK 948/W	
UK 277		UK 564		UK 822			

Desidero ricevere il materiale indicato nella tabella, a mezzo pacco raccomandato, contro assegno, al seguente indirizzo:

Nome

Cognome

Via

Città

Data C.A.P.

Desidero ricevere la fattura SI NO

Partita I.V.A. o, per i privati Codice Fiscale

Acconto L.

Sarà data precedenza alle spedizioni, se assieme all'ordine verrà incluso un anticipo di almeno L. 10.000. Aggiungere L. 5.000 per il recapito a domicilio. I prezzi sono comprensivi di IVA



REGALATI COMMODORE 64.

**Mai un grande personal
è costato così poco.**

Quest'anno, fatti un regalo intelligente: un computer dalle caratteristiche incredibili. Vediamole.

1. Commodore 64 è potente, sofisticato, professionale,
2. Ha una vastissima gamma di programmi già pronti, lo usi nella professione, a casa, a scuola, nella ricerca scientifica, con facilità e totale affidabilità.
3. Ha un'incredibile memoria (64 K), un sintetizzatore sonoro professionale, produce effetti tridimensionali.
4. Ti diverti perchè è anche un sofisticato videogioco.
5. Con Commodore 64 entri nel futuro, tasto dopo tasto.
6. Commodore 64 oggi lo puoi avere a un prezzo davvero speciale: approfittane però perchè sta andando a ruba, e chi primo arriva...

Vieni a un punto vendita Commodore: ti aspetta una bella sorpresa.

Commodore Italiana S.p.A.
Via F.lli Gracchi 48 - Cinisello Balsamo (MI)
Tel. 02/6125651-6123253

commodore
COMPUTER

Metal Cone - one



Metal Cone Series II
- Technology of the future
in completely new models.



**NEW TECHNOLOGY FROM
TEAM DANTAX**

DANTAX 



**PROGRAMMABLE
JOYSTICK
INTERFACE
ZX Spectrum**

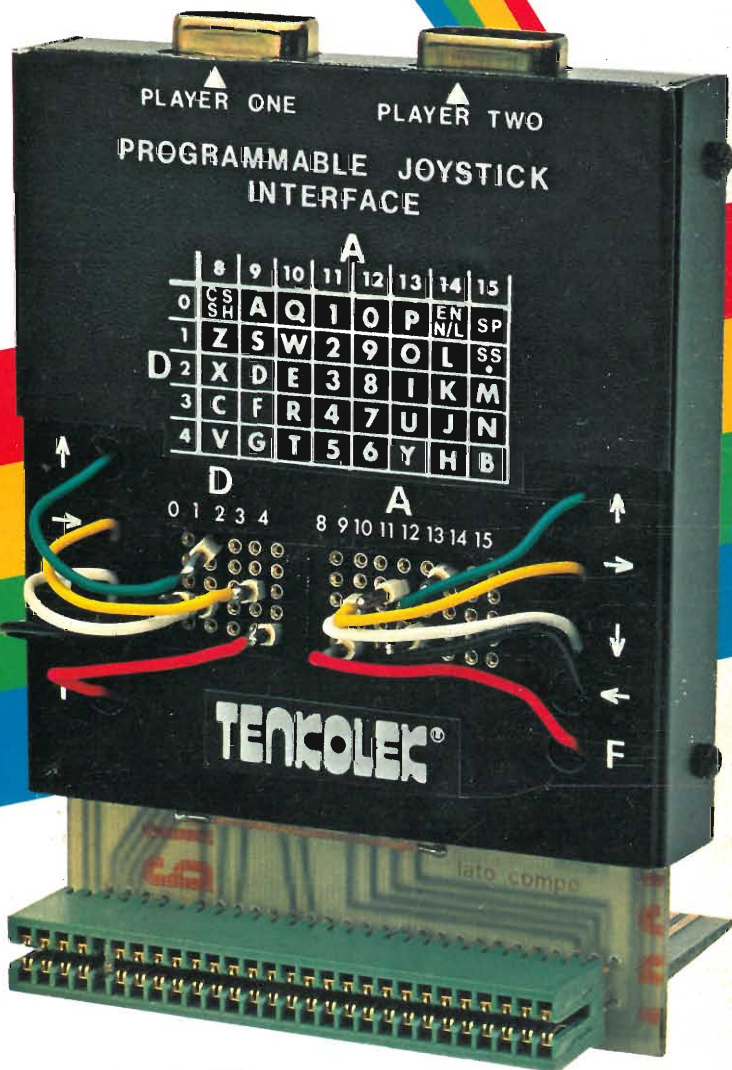

**ADD ACTION
TO YOUR
COMPUTER GAMES !!**

TENKOLEK®